時報

中華民國十七年
三月廿二日 星期四
舊歷戊辰年閏二月初一日
今天二張售大洋三分
第八千四百九十號

本報增價廣告

茲因工料昂貴銅圓低落今日起本埠批價零售略爲增加閱者諒之

定報價目 本國及日本一個月一元、三個月二元九角、六個月五元七角、九個月八元四角、全年十一元 南洋群島各國一個月一元、三個月五元八角、六個月十一元四角、九個月十七元八角、全年念二元 郵費先惠郵票九五折算

廣告刊例 「封面及評論」二行起碼每日每行「一元四角」「圖畫時報」每英方寸每次一元五角地位須於三天前預定「新光小廣告」二十字起碼每日每字二分「新聞欄內」每日每行四角五分「書論地位」三十字起碼每日每字一分二厘「彩色廣告」加一色手續費十元二色四十元三色九十元四色一百六十元地位格色須預向本館廣告部接洽

本館編輯部設於新記路二十五號(小花園南首)電話中央六一二〇四 營業部設於山東路A字六號 電話中央六一二〇一 電報掛號二五一四 ▲中華郵政特准掛號立券 按照總包特別優待寄遞之報紙

滬杭甬鐵路管理局車務處恢復夜車廣告

本路上下行夜快車准於本月念四日起恢復行駛時刻詳細各大報啓者本路自廿七日起行夜快車時刻表可向各站及本路車務處索取…… 車務處謹啓 2449

龍章機器造紙有限公司股東年會廣告

本公司訂於舊歷閏二月二十七日午後二點鐘在本公司開股東年會宣布營業狀況及分派股息等事届期務請各股東踴躍莅會爲荷 財……

上海金城銀行遷移新屋通告

敝行業已遷入江西路二十二號新屋辦公特此通告再本行新屋內建有最堅固保管庫如願租用保管箱者請即惠顧 無任歡迎章程函索即寄 電話中央一三五〇、三八〇〇、八四五、八四六、八四七

上海賽馬

陽歷三月廿四號即陰歷閏二月初三日下午一點一刻起賽入場券會友部(即靜安寺路出入)每位洋五元普通部(即馬霍路出入)每位洋一元場內備有西餐茶點(本屆賽馬凡萬國體育會會員中國賽馬會會員均一律免購門券惟須懸掛各該會會章於胸前顯豁之處以示識別而便檢查)

上海跑馬總會啓 2450

(破天荒)廉價靈藥

一角 製藥社出品 商標 一角

一角 止痛片 主治 頭痛 牙痛 月經痛 神經痛

一角 胃氣片 主治 胃痛 腹痛 嘔吐 胸悶……

每盒售洋一角 各大藥房煙紙店均有出售 批發所三馬路大新街迎春坊第四……

中國國民黨中央執行委員會徵求歌詞廣告

一、本會決定徵求(一)中華民國國歌(二)中國國民黨黨歌(三)國民革命歌 二、歌詞體式任作者自定三歌全作或擇作其一均可 三、獎金各分三等甲三百元乙二百元丙一百元其有特別佳作另議優給 四、投稿期限本年六月底預擬七月內揭曉 五、應徵人須附開詳細住址能具略歷亦佳郵寄稿件須掛號 六、收稿處南京丁家橋中央黨部秘書處

上海特別市市政府週刊第念二期今日出版

內容有胡鴻基博士之大上海衛生設計意見書各局業務報告第六十次市政會議議事錄及其他各項重要之紀載附帶中報新聞報在本埠及南京分送不取分文閱者注意

上海特別市市政週刊徵文

㈠本刊徵求關於討論上海市政(如財政工務公安衛生公用教育土地港務農工商公益)或研究市政學理之論文㈡文言白話不拘惟須注重切實之理論或計劃㈢來稿經錄登後酬金每篇自五元至五十元其不願受酬者務希附帶聲明㈣來稿須謄寫清楚㈤來稿登載與否概不檢還㈥來稿登載後如發現在他處業經發表者恕不致酬㈦來稿逕寄豐林橋上海特別市市政府宣傳科市政週刊編輯部

綜合英漢大辭典

「三方面的功用」

讀書 本書包含單字十三萬條成語七萬四千條新字新義尤能儘量採入任讀何種西文書籍本書均可解釋疑難

作文 本書於解釋字義以外兼說明各字在文法上應行注意之點又廣附例證多至六萬餘條便於作文時之參考

繙譯 釋義務求透徹間列各字典之異說以資比較百科術語並附以定義的解釋與概括的說明於從事繙譯者極多助益

陽曆本月底截止預約

全書二厚冊 定價十二元 上冊已出版 下冊五月續出 預約八元 樣本承索即寄

商務印書館

友聲旅行團遷移通告

本團因團務發展原址不敷應用已遷至牛莊路勞合路轉角四十八號請團員諸君注意爲幸 2451

報裝貴重藥材及貴重貨物各貨客注意

啓者凡裝敝四公司之上列貨物經已證明確有短缺者則賠償損失祇照報裝該貨時所聲明之水脚價值伸算倘貨客水脚如照關口所估之價值而付則賠償損失亦須照該價伸算而已

招商 太古 怡和 日清 四公司啓 2447

鼠戰奇聞

▲黃灰鼠大決戰 ▲死鼠六大車

時報及各報載包頭消息綏遠薩拉齊居民某夜忽聞鼠聲喧囂翌晨見城門洞外有死鼠數萬頭之多鼠色分黃灰兩種均有傷痕其黃色者想由東南鄉而來(路中有足印頭向東北)灰色者想係來自城內因街中亦有足印死鼠以南門外爲最多大小不等平常者如貓最大者一個約有三十餘斤附近居民報告縣署將死鼠用車運至鄉間共裝六大車雖經掩埋但將來難免發生鼠疫云云如欲預防鼠疫不可不備虎標永安堂八卦丹非特預防鼠疫且可預防一切時疫現値天時不正百邪隨春氣而蠢動此靈妙之藥人人不可不備況且鼠疫之患深於水火傳染至速非刀兵之所能禦路無遠近均宜預防也其他萬金油清快水頭痛粉亦不可不備

總發行上海北四川路八十九號

虎標永安堂

國內紀載

粵省軍政之變更

惠豐已收復

◎總部二十日召集部務會議、議決(一)令第五軍後方軍部、即日辦理結束、(二)將留駐河南部隊、改編河南警備隊、(三)組河南警備司令部、委伍應祺任司令、伍定二十二日開始籌辦、(香港二十一日下午九時電)

◎李濟深辭第三十五師長職、鄧彥華委第四十五團長潘枝兼理、潘十五日通電在河源就職、(香港二十一日下午九時電)

◎歐陽駒十五日通電解除潮梅守備司令職務、(香港二十一日下午九時電)

◎徐景唐定二十二日赴惠州就職、內定陳榮宗爲參謀長、王榮任爲政訓處主任、麥應昌爲經理處長、(香港二十一日下午九時電)

◎第十一軍二十六師長顏德基被撤職、遺缺由副師長陳維遠代理、一說由蔣光鼐兼領、(香港二十一日下午九時電)

◎譚啓秀部二十日完全抵省(香港二十一日下午九時電)

◎范石生派申英赴滇募兵、並設駐滇辦事處(香港二十一日下午九時電)

◎總部令將海幢寺交第十一軍接收、辦理軍校、(香港二十一日下午九時電)

◎惠豐十五日晨七時失陷、下午一時克復、斃匪三百餘、擒四五百、餘向隆江葵潭退去、(香港二十一日下午九時電)

蘇省政府救濟災荒

◎省政府令財廳撥二十萬元辦理救濟舊淮徐海各屬以外各地災荒、(南京二十一日下午十時電)

◎蘇省政府決任程文勳爲江北運河工程局局長、(南京二十一日下午十時電)

◎江蘇省政府定二十二日下午開臨時會議(南京二十一日電)

江蘇沙田局改組

改爲國有地產管理局

◎財部令、江蘇沙田局應改組爲國有地產管理局、即派財部會計司長朱宗道兼任該局局長、原任江蘇沙田局長湯濟滄、調任財部國有地產管理處副處長、(南京二十一日電)

方部第六師將往江北

◎方鼎英今午來杭、向部下訓話、其第六師高齋部、定明日起開拔赴滬、轉往江北、(杭州電)

◎錢大鈞部亦將次來杭、即行開滬、(杭州電)

◎李宗仁電桂調補充兵一團赴滬、轉赴前方、(香港二十一日下午九時電)

首都衛戍由谷正倫負責

◎賀耀祖二十日呈國府軍委會總部、出發在即、後方一切事宜、統由副軍長毛炳文處理、並與谷正倫另呈請辭衛戍司令兼職、准調駐京部隊全部北發、蔣總司令面諭慰留、衛戍改歸谷正倫負責、(南京二十一日電)

劉峙代徐州戒嚴司令

◎十九日夏斗寅奉令交卸戒嚴司令兼職、準備出發前方、遺缺由劉峙暫代、(徐州二十一日上午九時電)

◎方振武派冷遹蘇宗轍十九日過徐赴京、接洽軍事、(徐州二十一日上午九時電)

廈門李案已解兩人

反日侵略會要求交涉解回

◎日領二十日密解李箕煥·李剛二人「乘鳳山丸赴台灣、將轉解朝鮮、二十一日交署抗議、往復甚秘、反日會促交署嚴行交涉、要求解回、勢極嚴重、報載四人均已解台、日方消息、李潤炳·李明齋留廈將釋、(廈門二十一日下午電)

大達飛雲輪遇盜劫

◎大達公司飛雲輪二十日開抵泰縣蔦港、被刦八千元、(揚州二十一日下午五時電)

善後聲中之兩湖

◎兩湖善後會議、因各處代表未到齊、改二十四日開會、(漢口二十一日電)

◎葉琪部第三師陸續到武昌、(漢口二十一日電)

◎某部擄新洲一帶肉票數百入豫、爲紅槍會擊敗、退黃岡、黃岡人紛來武漢避亂、(漢口二十一日電)

◎黃岡同鄉會號(二十)電寧漢湘當局、痛陳任應岐部刦掠新洲李集汪集柳子港情形、請派隊痛剿(漢口二十一日國聞社電)

◎堤濟委周維寅爲三十六軍副軍長、唐哲明爲十七軍副軍長、(漢口二十一日下午五時電)

時人行踪

◎李濟深·何應欽·李宗仁·陳銘樞·今日下午四時抵京、(南京二十一日下午七時電)

◎黃郛定今夜返寧、(南京二十一日下午九時電)

◎隴海督辦王正廷、十九日由豫來徐考察路政、二十一日返豫、(徐州二十一日下午一時電)

易培基明日就職

◎農礦部長易培基、定二十三日下午二時在國民政府大禮堂宣誓就職、(南京二十一日電)

◎國民政府參事吳醒亞、另有任用、以黃英蘇繼任、已見明令、(南京二十一日電)

◎首都各界歡迎周震麟·孫岳·孔繁蔚·鄧寶珊、二十一日下午二時、在金大開會、到五百餘人、主席團蔣作賓報告開會、並致歡迎詞、(南京電)

馮令保護軍官眷屬

◎馮玉祥皓(十九)電西安宋哲元、潼關張建勛、三原馬鴻賓等、令其對於岳維峻出關各部隊官佐留陝之眷屬、務須妥爲保護、並查明分別酌予接濟、免同袍有後顧之憂、益勵將士北伐之氣、(新鄉二十日電)

林縣天門會匪肅清

◎林縣天門會會匪、經龐鍾麟龐炳勳完全肅清、(新鄉二十日電)

粵聞彙紀

◎政分會明令停辦土地處、(香港二十一日下午九時電)

◎鄧世增因衛戍事繁、提議恢復公安局副局長、(香港二十一日下午九時電)

◎軍校二十日恢復上課、(香港二十一日下午九時電)

◎朱兆莘擬組商業航空公司、省港股份各半、先購能容六人飛機若干架、每日飛行三次、擬向英國訂購、四個月後可實行、(香港二十一日下午九時電)

中央政治會議

□撥款趕修河堤 □加推李景林等爲軍委會委員 □李宗仁提案派員審查 □土劣案件仍由普通法庭辦理

◎中央政治會議二十一日開第一百三十三次會議、出席譚延闓・王伯羣・丁惟汾・李烈鈞・楊樹莊・易培基・孔祥熙・邵力子・于右任・柏烈武・葉楚傖・張人傑・陳果夫・馮玉祥代表張之江・閻錫山代表趙丕廉、列席王世杰、主席譚延闓、㊀馮總司令玉祥巧(十八)電、據劉指揮鎮華真(十一)電稱、直南河堤沖崩、危險萬分、非特數千萬人民生命財產所關、影響軍事前途、亦甚重大、除嚴飭東明各縣急籌款項、並請省府督修外、懇轉電國府撥款趕修等情、請迅撥鉅款、俾便修築而利軍行、決議由國民政府令財政部速撥十萬元、趕修河堤、並電覆馮總司令、㊁決議推李景林・馬麒・蔣鴻遇・石敬亭・馬鴻賓・馬鴻逵・門致中・爲軍事委員會委員、㊂決議加派陳天秩爲第二集團軍政治工作委員會委員、㊃李委員宗仁請頒布兵工政策及組織兵工委員會等提議案、決議指定于右任・孔祥熙・李烈鈞・張之江・陳果夫・五委員審查、由于委員召集開會、㊄蔡委員元培等函送審查國民政府蒙藏委員會組織法草案報告書、請公決、決議蒙藏委員會組織法、修正通過、送中央執行委員會交國民政府公布、㊅于委員右任等函送審查國民政府審計院組織法草案報告書、請公決、決議審計院組織法修正通過、送中央執行委員會交國民政府公布、軍事機關度支之審計、應與其他機關度支之審計適用同一程度、由國民政府明令公布、並令軍事機關遵照審計法、由法制局另行起草、㊆譚委員延闓函送審查考試制度節略報告書、請公決、決議照審查委員所議各節各覆法制局、以爲起草考試法等之標準、㊇國民政府轉司法部呈請特種刑事臨時法庭組織條例第三條、加以修正、凡關於土豪劣紳案件、仍由普通法院依照普通程序辦理、請核議公決、決議照辦、咨國民政府公布、㊈中央執行委員會轉陳肇英・邵力子・兩委員提議、請保障技術人員條例、陳邵兩委員提議案交法制局備考、㊉中央執行委員會轉陳委員肇英提議佃戶減租、工人加薪、中央宜迅頒布法令案、決議交工商部農礦部、㊉㊀柏委員烈武提議導淮計劃案、決議交建設委員會、㊉㊁決議下星期起、政治會議開會時間、改在上午九時、(南京二十一日電)

◎中央政治會議譚延闓、于右任・蔡元培・王世杰等、審查考試制度節略、報告會議、㊀考試制度適用之範圍、(甲)現任官吏、不須補受考試、但於第一期考試舉行之後六個月、在職官吏應由考試院審查其資格及成績、以定黜陟、(乙)在考試推行之初期、簡任以上官得以考試院之審查代考試、(丙)薦任以下、以考試爲惟一登庸之方法、不設例外、㊁考試院之職權、㊀考試院有銓審權、㊁考試院以公務員考試爲限、㊂官吏考試、劃定籌備期間、定期舉行、(南京二十一日電)

◎二十一日國民政府政治會議、有未公布案兩起、㊀李濟深請簡派戴傳賢、陳銘樞、李文範、馮祝萬、黃紹雄、林雲陔、及本人爲政治分會委員、決議通過、俟李到京參加下屆政治會議後即發表、㊁蔡元培、于右任提議、上海民國日報、從前每月由國民政府津貼三千元、現該報規模逐漸擴大、請每月加給津貼二千元、前已決定、決議追認、(南京二十一日大中社電)

◎陳海澄通敵嫌疑案、經軍事委員會軍法處拘押數月、現審訊結果、並無通敵確據、業已釋放、(南京二十一日電)

北京所傳兩路戰事

◎魯西孫軍二師、與劉志陸全部聯合禦馮軍、雙方步哨、相距僅五里、濟寧聞炮聲、(北京二十一日下午五時電)

◎京漢路方面之奉直兩軍第一線、因馮軍自動的後退、遂不戰而進抵臨漳南樂之線、(北京東方電)

鎮[illegible]登[illegible]釋放

營瓦間將築鐵路

◎中國方面決定建築由營口起點至蓋平與南滿鐵路銜接、復由蓋平經復州而至瓦房店之鐵路、在四月中即將着手、瓦房店復州間之第一期工程、聞此路乃係由一官商合辦之公司承築、已訂立向南滿鐵路借款之契約云、(奉天二十日東方電)

◎黑省呼綏鐵路呈准當局、在津京招募路工八千、赴黑作工、(北京二十一日下午五時路透電)

中國人將近五萬萬

▲郵政部之調查

◎據郵政局之調查發表、中國全人口共計四億八千五百五十萬八千八百三十八人、近三年間所增加之人口、計四千九百四十一萬二千八百八十五人云、(北京二十一日東方電)

滬寧路匯付借欵利息

◎滬寧鐵路當局上星期匯英金二萬五千餘磅至倫敦付該路借款利息、預料十二月一日到期之利息、約在三月十五日左右付出、克里斯浦借款利息、應於三月十八日付交各銀行者、至今未付、故該借款四月一日應發之息金、恐將愆期、(北京二十一日路透電)

◎英驅逐艦尼否特號及維里當號今日午後開往上海擇期回英、(北京二十一日路透電)

北京公債市況

◎二十一日公債市、九六開盤二八、收盤二八二、後場二八三、七長七五七、成交一百二十萬、(北京二十一日下午九時電)

隴海客貨車又被刦

▲仍在徐塘附近

徐州通訊、九日晨隴海路、由徐開海之客貨混合車、又在徐塘附近被匪截刦、是列票車、計載乘客一百餘人、貨物有草帽辮木板等件兩車、第十七軍由京領來之子彈無線電機汽油等兩車、共計一節、路局派車隊長薛履升押車、第十七軍亦有武裝兵士一連押運、於十九日晨行至新安鎮東二十華里地方、路軌鐵釘被匪先行拆卸、司機人廖福以軌道完好、不疑有他、開足機力前駛、車到軌側、全列即出軌、乘客紛紛躍下、四面埋伏之匪、約有千人、四面包圍而來、武裝兵士力薄、亦莫能抵擋、乘客遂四散奔竄、匪衆開槍射擊、有無傷亡未悉、聞解去十餘人、失踪者亦不少、匪除刦去槍彈財物外、并將草帽辮木板焚燬、燒去車二三節、當日下午由徐東開之二次票車、行至新安鎮聞變折回、有逃出之司機人廖福及乘客數人附此車回徐、隴海站長王銘今晨(二十日)派車往救、惟至大許站被車隊扣住運兵返徐、東路交通、又復阻滯、(三月二十日)

范石生軍擊潰仁化共黨

▲圍攻二十日始攻破

廣州通訊、北江樂昌仁化乳源各屬、迭被共黨王楷(即朱德)等勾結農匪、大肆屠殺、前經許克祥胡鳳璋各部協同進剿擊散、詎意軍隊去後、又死灰復燃、以故樂昌等屬、無不飽受蹂躪、仁化縣城、月前亦曾一度攻陷、至二月二十日、范石生部四十六師兩團、始由樂昌開到、將縣城克復、共黨退入村背寨、負固死守、范部猛攻數日、始向安岡寨退卻、該處附近之石塘寨、亦有共黨聚集、兩寨互爲犄角、殊不易攻、范軍迭以迫擊炮轟擊、迄未得手、至本月四日拂曉、該軍復用地雷轟炸、經倒塌四丈餘、該軍即乘機猛勇衝入、惟共黨已預設有木柵鐵絲網等障礙物、憑險死抗、乃由范氏電省、飭該軍參謀長李桂中向第八路總指揮部請領火藥炸藥各二三千斤、魚雷引線一百丈、退管砲彈五百發、迫擊炮彈二千發、及衛生藥品等項、星夜解赴前方、迨十四日始將安岡寨攻破、據北江歸客言、安岡爲一峭壁之地、深箐林密、寨之四週、以數方尺之石、砌爲女牆、復加以三合土、厚幾五尺、高亦及丈、牆外餘地、更加設鐵絲網、地上滿佈犀利玻府鐵釘、綿延牆外數丈、士兵雖穿有草鞋、亦多被插穿足心、而共黨復埋伏壘外之峭壁上、居高臨下、一見軍隊來攻、遂推擂木巨石而下、且此地進攻之路、又祗一條、大有一夫當關、萬夫莫敵之概、以故進攻極感困難、後該軍卒由寨側溝通地道、暗埋炸藥、再將女牆炸塌數丈、復以重炮瞄準、轟毀其堡壘、以百餘馬隊任衝鋒、並預備木板蓋於玻府鐵釘之上、大隊遂即攻入、共黨乃率殘部潰退、范軍追擊時、共黨似向含洸方面退卻、又查當攻破安岡寨時、內藏有少婦百餘、中有裸體者、據稱多數係附近鄉人被擄至此、每夕分配爲各首領薦枕、有時一夕配寢至三四人、頃第八路總指揮部已接到范石生來電報捷、茲併錄其原文如下、「國急廣州李總指揮鈞鑒、頃據職軍第四十六師參謀長王德當電、接張副師長報告、安岡匪巢、於今晨拂曉攻破、陣斃匪黨百餘名、擒獲七十餘名、當場正法、獲槍百餘枝、潰逃之匪、正在跟踪追勦中、不達殲滅目的不止等語、查安岡地形險固、自唐宋以來、歷經大亂、皆未攻入、此次共匪憑險抵抗、仰仗鈞威、幸獲攻破、除飛電飭令窮追逃匪外、謹此轉呈、餘後詳呈」總部據電、亦經復電限令該軍於最短期間、根本肅清、(三月十五日)

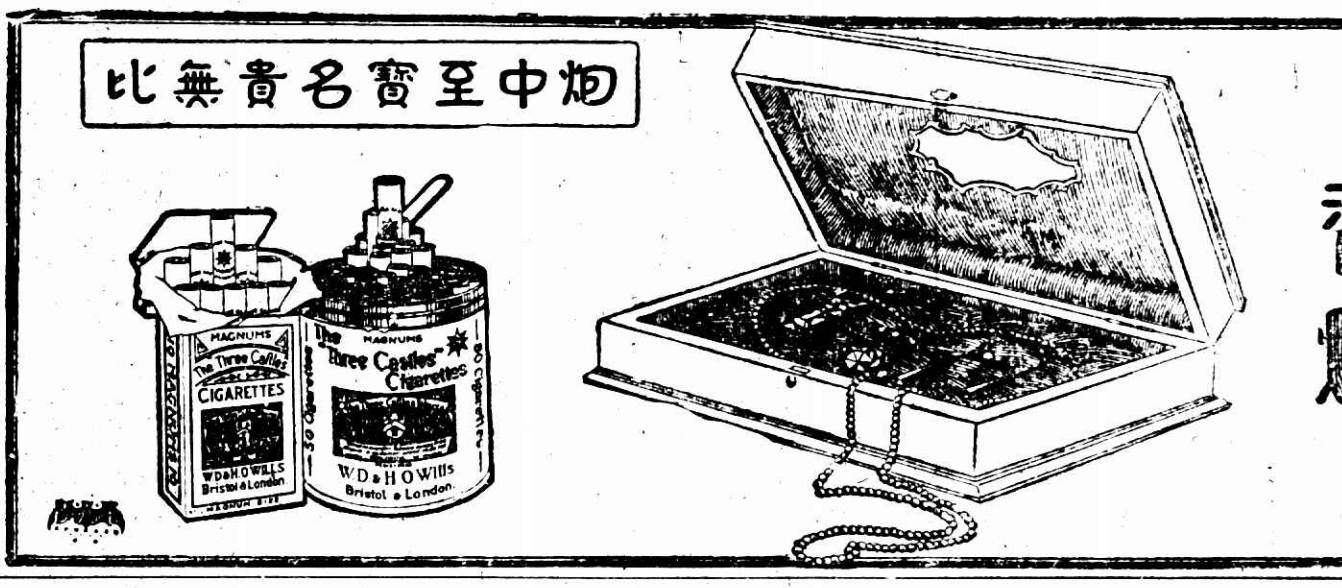

蘇省救荒會談話會

▲推定十五縣分會主任幹事

江蘇省政府救濟災荒委員會、十七日開第四次談話會、主席何玉書報告、本日係談話會、各代表到此已有旬日、亟須告一結束、㊀各縣分會主任幹事即須派定、㊁賑濟辦法仍須變通、平糶停辦、併辦急振共五十萬元、現在振款據財政廳云已有把握、惟各代表赴各縣組織分會一節、倘仍各辦本縣、不無有困難情形、似宜酌予調動、以免流弊、(各代表無異議)沛縣代表陳述該縣現已發現蝗蝻卵子、請本會加以注意、劉幹事彥昭要求政府積極剿滅徐海一帶匪患、灌雲碭山二代表要求政府設法疏濬江北五道幹河、主席發言、以上各案、本府委員會曾經提出、鈕主席主張開本府特別會議、專門討論江北問題、以副各代表之望云、次推定十五縣分會主任幹事、以便派往各縣組織分會、淮陰袁錦之、泗陽司柳溪、漣水王啓元、沭陽姜鴻銘、東海施應生、灌雲張汝芳、贛榆徐嘉清、銅山張從仁、邳縣鄒節軒、睢寧趙榮聖、宿遷姚銘三、豐縣馮守信、沛縣劉伯衡、蕭縣劉穩元、碭山張若臣、㊀呈請省政府發給以上各員委任令及護照並令行十五縣知照、㊁由本會酌給以上各員一次旅費、㊂以後分會責放人員一切用款、由縣自籌、概不動支賑款、劉幹事彥昭提議、請起草各縣查放條例案、結果推吳幹事本鈞劉幹事彥昭負責擬定、

國府通令周激免予通緝

前西岸権運局長周激因辦理發售袁州鹽觔一案、曾經財政部據情呈准國府褫職查辦、並通令嚴緝在案、茲復由該部詳加查詢、以其情尚可原、呈由國府免予通緝、國府通令云、爲令遵事、案據財政部呈稱爲請撤銷通緝周激命令事、竊查江西省政府通過彈劾前西岸権運局長周激違法瀆職、畏罪潛逃一案、前經呈奉鈞府將周激褫職查辦、並通令一體嚴緝、歸案懲辦、嗣據該員具文申辯到部、復查該員尚非情虛畏罪、經批令來部聽候查詢、並呈報鈞府察核備案各在案、茲經面詰周激、其在西岸権運局長任內辦理發售袁州商販鹽觔一案、手續雖有未合、其情尚屬可原、該員已經奉令褫職、似應免予通緝、以昭平允、是否有當、理合具文呈請鈞府鑒核施行、批示祇遵、實爲公便等情、據此、查此案前據該前部長孫科呈稱准江西朱總指揮培德支電開、卸任西岸権運局長周激畏罪潛逃、請予通緝、曾經令飭所屬嚴緝獲解在案、茲據前情、除批准如所請、免予通緝、並分令遵照外、合行令仰遵照、並轉飭所屬一體遵照此令、

商協會聯會第二日

▲議決九案…延期一天

江蘇全省商民協會、於二十日起、在無錫開聯席會議、第一日情形、已誌昨報、昨日(二十一)上午十時、開審查會、審查昨日大會交議事件、到審查員陳漢如曹灣臣徐睡麟郭爾石陸祺生五人、經長時間之討論、並修正提案文字後、交大會核議、十二時散會、下午二時、續開大會、計共到十八縣三十五人、公推無錫錢孫卿主席、各縣提案共有四十餘件、爲經濟時間起見、由主席團重行編訂後交議、茲錄議案如下、㊀主席報告上午審查會審查各案、通過、㊀江陰崇明江都丹陽吳縣五縣提議、籌組全省商民協會案、議決先組籌備處、推定委員十九人、從事組織、經費由各縣分擔、定明日(二十二)上午十時組織專門討論會討論之、㊀江陰溧陽青浦等三縣合提、反對增加印花稅案、議決具呈財部、堅決反對、㊀無錫江陰海門江都提議、統一組織商民協會案、議決保留、㊀興化上海提議一請規定工商標準案、議決請中央黨部明令規定之、㊀江都縣提議、請撤消湘鄂贛皖四岸食鹽濟運局案、議決用聯會名義、將原案轉呈中央核辦、㊀無錫繭業商民協會、以新頒繭行條例、窒礙難行、請援助案、議決照原案轉呈省廳核辦、㊀崇明申討商會長施傑案、議決交審查會審查、㊀高淳提議、縣署借款、久懸無著、請緩助案、議決交審查會審查、㊀主席臨時提議、以各縣提案之件甚多、擬延會期案、議決延期一天、於廿三日下午閉會、旋又議定於今日上午開專門討論會、下午續開大會、如有未及議決案件、交由廿三日上午再議而散、散會後無錫商民協會、在無錫飯店公宴各縣代表、以示歡迎、直至九時盡歡而散、

浙省舉行植樹典禮

浙省政府於二十一日(春分日)上午十時、在西湖鳳凰山側新建之植樹紀念塔前舉行植樹典禮、由籌備處杜時化等先時籌備就緒、浙江省政府軍事廳長蔣伯誠、建設廳長程振鈞等、首先率領職員在舊撫署前空地齊集、杭州市政府市長陳屺懷、杭縣縣長蔣志澄等、亦先後率同屬員蒞止、省會男女學校、及各團體機關、絡繹不絕、整隊游行、在舊撫署空地集中、沿途由省防軍第二團長杭毅、第一警衛團長桂永清、憲兵營長王錫鈞、公安局長章一定、親率武裝軍警、維護秩序、由軍事廳長蔣伯誠、担任總指揮、九時許、大隊萬餘人、由舊撫前出發、經撫寧巷車駕橋雄鎮樓、

國際紀載

日俄協議在滿勢力

二十日東京電、田中總理、後藤新平子、久原房之助三人間、近來往來頗密、聞並非以某重大事件爲中心、係關於寬城子與哈爾賓間之中東鐵路南線由日本買收問題、及其他各種借款與在滿洲之勢力協定、與勞俄開始交涉、(電通社)

二十日東京電、外交省及後藤子爵雖否認外間所傳日俄談判之說、但據時事新聞載稱、子爵刻正與前駐華蘇俄大使加拉罕秘密談判、志在與俄國開滿蒙正式談話、其討論之主要點、爲㊀定勢力範圍、㊁日本購買中東鐵路自哈爾濱至寬城子之南段、㊂日本爲蘇俄發行債券、以易某項便利、內有南滿與中東鐵路訂立優惠運載合同一款、按田中首相曾於三月十日否認與此微同之消息、(路透社)

寧案各國單獨解決

二十日東京電、去歲南京事件、本曾定爲日英美法義五國之共同案件、向南京政府提出交涉、最近英美法三國均單獨與南京政府進行解決之法、結果日本政府亦決定採單獨解決方針、已訓電矢田總領事、(電通社)

英下院中之質問

二十日倫敦電、福會議員約翰斯頓今日在下院請商部注意於握衡丹地方格里白紗廠賤價出售、並將機器運往遠東、用較賤人工較長工時從事運轉、致英國有四百工人失業一事、又問尚有他廠亦將出售其機器於印人與日人資本家否、商部大臣答稱、渠未詳知此事、但紗廠若干、現將停閉、而出售其機器、此爲事實、一部份機器難免不運往外國、但渠無權禁其運出、事有更重要者、南開夏棉業自行合併、而謀改組、庶可裝置新機器云、(路透社)

英下院審查陸軍預算案

二十日倫敦電、陸軍預算案、今日在下院審查時、工黨凱立吉及關於陸軍部在新加坡所僱員役生活情形之傳言、謂此種傳言、令人不寒、如此生活、有玷英國、英國應爲該處人民植一榜樣云、工黨境斯問今年新加坡所用之經費、是否有一部份爲作築路經費、而是否集資購進與新加坡防務頗有關係之大宗地基、再新加坡當地輿情是否甚贊成築港計劃、陸軍大臣英文斯答稱、新加坡築港事之討論、不在其職務之範圍、查全部經費爲六八六五・○○○磅今年將用一三○二・○○○磅、政府曾有訓令、凡工人等須依照當地公民工價而僱用之、渠意此項訓令已遵行云、(路透社)

英代表駁蘇俄裁軍計劃

二十日日內瓦電、英代表[illegible]對於俄國完全裁軍提[illegible]、凡其事業、悉爲俄國所默想、俄代表之來日內瓦、不過欲擾亂資本國、而有意摧毀聯盟會耳、如俄國計劃中不許對於犯法國加以懲戒一條、果被接受、則國際聯盟會章勢必取銷、渠意蘇俄計劃必須提交由聯邦於裁軍籌備會之各國政府、因各政府必須就商於專家也、故本屆會期中不能有充分之討論云、(路透社)

二十日日內瓦電、英代表[illegible]之驚異、[illegible]、俄有國際戰爭與國內戰爭兩種、而國內戰爭較國際戰爭爲尤不幸、蘇俄不爲反對國內戰爭乎、何以常欲釀成他人國內之戰爭、寇言及海上裁軍、謂他國如準備廢除潛艇、英國亦願爲之、凡英國亦準備進一步減少戰艦云、日代表稱、裁軍籌備會如未得國際聯盟議會與行政會之同意、則未有處理俄國提案之資格、但渠希望蘇俄與國聯合作云、(路透社)

英紗業勞資問題

二十日倫敦電、英國紗廠與布廠聯合會之代表、今日在高徠斯德開會討論、因棉業會議近已決裂而起之地位、衆料雇主不致對於工人強制實行其減少工資加長工時之提議、但同業中頗有人主張每週應有四十八時之出產工作、而不包括清機之時間在內、(路透社)

英軍一大隊由華返國

二十日倫敦電、英國塞川衛兵第二大隊由中國乘運送艦今日抵此(路透社)

工人向日皇訴願續訊

▲千葉縣知事引咎辭職

二十一日東京電、千葉縣知事及警察部長等、以日皇日前赴葉山時、以野田爭議副團長擺越梅雄突呈訴狀、殊屬不敬、且其行爲、似爭議團幹部與團員之間、有一種聯絡、故千葉警察部已大肆活動、該知事等認爲事先未能防患、由責任觀念提出辭呈、(電通社)

德不准俄技師參觀工廠

二十日柏林電、德政府因俄國拘禁唐納資煤區德技師六人、故已撤銷准俄國技師若干參觀德國實業工廠之允許、(路透社)

清理奧國欠美債務

二十日華盛頓電、柯立芝總統致書國會、囑其立法清理奧國欠美債務、其辦法須與奧國之歐洲債權人所得者同一優厚、此舉可許奧國募集國際借款、(路透社)

意共黨被捕原因

二十日伯恩電、意國獨裁共產黨員名巴逐者、在瑞士之巴斯勒附近被捕、因疑其與上星期巴黎殺害意國棒喝會員案有關係也、(路透社)

廢止橡皮限制之一議案

二十日新加坡電、馬來由農業公黨通過一議案、主張逐漸的廢止橡皮限制法、(路透社)

英瑙兩國紀念詩人

二十日瑙威京城電、今日瑙威各砲台放禮砲二十一響、作易卜生(一八二八－一九○六年)出世之百年紀念、瑙威京城、及他處皆懸旗、英國亦舉行紀念、易卜生詩人墓前有許多人往謁、英代表一人亦致詞(路透社)

東京醫專焚燬

二十日東京電、本日午後東京醫學專門學校大火全燬、附近住宅延燒甚多(電通社)

候潮門、出鳳山門、至鳳凰山植樹場、在該山排列攝影、省政府委員籌備會各機關學校代表、齊集紀念塔攝影後、舉行植樹典禮、秩序如儀、迨[illegible]演、並散發植樹特刊、

浙聞紀要

▲何應欽奉蔣總司令電召、二十日離浙後、仍由蔣伯誠委員代理省政府主席、

▲浙江省防軍司令蔣伯誠、定二十六日正式就職

▲三十二軍第一師所部、二十一日由富陽開抵閘口、乘滬杭車離杭赴滬、

▲浙省政府以海門暴動案內、有漁業保衛團參加、特令江浙漁業事務局、將溫州分局長王斌撤職查辦、並飭外海水警局、如嗣後遇有是項保衛團、應即勒令繳械、

▲寧台漁業各團體、電請浙省政府、取締江浙漁業局二次修正章程、省府特函江蘇省政府、咨商財部、重行修改、並令該漁局於未經修改以前、沿海七縣魚稅、一律暫停徵收、以免滋擾、

▲民政廳派員查辦江山陳縣長、

▲杭縣政府委徐仁洪秉璈充牙帖捐稅委員、往各區調查、

蘇農工廳會議

江蘇農工廳十九日開廳務會議、討論事項、㈠關於外商廠方開除工人辦法案、(決議)一、照陳科長擬定辦法修正通過、二在工廠條例未頒布以前、得適用此項原則、㈡徐委員鼎提議、擬請本廳通令各縣制止土豪劣紳乘機報復農工案、(決議)通過、㈢陳科長有豐提議、商會及商民協會應否

一對佳兒

盛宣懷的兒子 盛文頤

孫詒經的兒子 孫寶琦

（彬）

提起這個人、上海朋友大概沒有不知道的罷、**盛杏蓀**・他可是死了有幾年了、

我現在所要說的、卻是他的一位亢宗**令子**、**繼美佳兒**盛文頤、從民國以來、他就一向在鐵路上混來混去、各要人門前進進出出、無論那一派那一閥、他**沒有聯不上**的、見了他的大老官們、亦沒有不喜他的、人人都說他**交際能工**、是盛家的嫡派心傳、其實亦使的金錢萬能、**多財善賈**、他老翁的遺產富饒、無往不利、誰不知道**袁世凱**是他老翁的**對頭**、**梁士詒**是他老翁的**寃家**、然而在袁梁政治之下、他左一個路局、右一回電政、屢獲美差、後爲津浦路局長、居然又是**五路參案**中之要人、與梁葉等做了**患難之交**、去年奉系當權、他又聯絡得甚爲水乳、別的差使倒不要、非**要個鐵路局長**不可、然而奉系京漢二局正副會長、都已填滿了要人、無可如何、只得加派這位盛先生做京漢局的副局長、原來該局只有一正一副、爲安置此公、才開了一個**一正兩副**的**新紀元**、你看他的神通廣大不小、

不過那位正局長柴士文來頭實在大、「少帥」的紅人、凡事一把抓、兩個副局長、**只許喫乾薪**、不許問事、盛先生自然是鬱鬱不自得、到了今年正月、恰好京漢路局門前出了一樁電車汽車互撞的事、汽車是局裏科長姓溫的乘坐的、在西長安街橫衝而過、被電車一碰、車子機器亦毁了、這位**溫科長亦受了傷**、倒像**一位瘟神**、他怒了就叫幾個護兵把**破汽車**架到**電車軌道**上、阻止一切電車來往、把東城交通遮斷了一日一夜、日本人辦的順天時報可就鬧起來了、說他不該因個人私憤、阻礙公衆交通、該局長不知所司何

並存、請付討論案、(決議)一、呈請省政府轉呈國民政府核示、二、在中央未經確定辦法以前、應暫准並存、㈢主席臨時動議、本廳視察員不敷[illegible]、擬派[illegible](決議)通過、交[illegible]會詳擬辦法、㈣唐委員啓宇臨時動議、擬訂各縣考送合作社指導員養成所學員名額標準表、請付討論案、(決議)通過、除由各縣考送外、本廳直接考取四十名、

李垣宅中來暴徒

冒充軍人勒詐

北京安定門內方家胡同十一號前京兆尹李垣宅、於本月十一日午後三時之際、有身穿制服之軍人四名、持某方面某支隊函、乘坐汽車而來、下車即肆口謾罵、聲言須李垣見面、索取地租洋三千餘元云云、其時李垣適未在家、當由該宅號房攔詢原因、該軍人等不問情由、即將號房拳打足踢、直闖入內、突進臥室、經李弟出而詢問、被其扭住喝打、聲言如不付洋、即捆至司令部槍斃、李宅見其來勢凶惡、當電警區及憲兵司令部乞援、該軍人等見巡警馳到、始漸軟化、勒令李弟寫具二日內付洋筆據、揚長登車、迨至憲兵到來、彼等業已逸去、旋經李垣回家查知情形、認爲跡近冒充軍人勒詐、當向軍警機關報案請緝、聞該軍人一名自稱聯隊長曲雲霖、一名自稱軍需官白慶辰、其餘二人稱係隨從、所乘汽車爲四四一號、係西城太安侯胡同某汽車行之營業車、在護國寺某花廠門口上車、歸時仍至該處下車、四散而去、而該軍人則口稱司令部在都城隍廟街、察其踪跡飄忽、顯係詐冒云、

事、那位柴老先生就呈請將溫先生**撤差**以示懲做、那知溫神的來頭亦不小、交通部長常蔭槐不敢動他、只批令**記過**一次、說並**未貽誤局務**、未使撤差、溫老先生地位保全、柴老先生的面子可又掛不住了、一個局長連個科長都撤不動、就一面遞呈請了**五天假**、一面溜到天津、常老先生說他太負氣、便毫不客氣派人**代理局長**之缺、派的就是這位盛文頤、

盛先生多時想不到手的正宮一位、忽然出了一個**鷸蚌相持漁人得利**的機會、正是一朝權在手、便把令來行、立刻下條子把局中**款項一律提出**、所有**職員欠支各薪**一律**發放**、**好似天女散花**、把**久旱逢甘**的窮職工哄得歡天喜地、而盛先生亦就大似**他鄉遇故**、居之不疑、以爲他**同部長嘔了氣**、是不能回來的了、即使回來、有個**勢不兩立的溫天君**請不出去、他又當如何、

那知天有不測風雲、得失都非意料、過了五天、老柴大搖大擺、**回轉都城**、銷假回任、原來他究竟舍不得這一個肥缺、並且使着腳力大、有人疏通、部裏允許**設法將溫某調開**、作爲先行記過、這面子就**轉了八九**、他又何樂而不趁風轉舵呢、

老柴回來了、老盛可**急了**、做的全是違反老柴的事、怎能與他干休、果然老柴一回任、一查帳、勃然大怒、就要上呈揭參、說他**擅動公款**、老盛看風頭不好、只得上呈自行辭職、部裏這回再不好與老柴頂着幹了、亦就批了**准其辭職**四個大字、正宮未得、副座亦丟、正是**偸鷄**

公電

◎蔣作賓等電 各報館均鑒、奉國民政府令開、特派蔣作賓爲戰地政務委員會主席委員、又奉令簡派仇鰲、陳家棟、林者仁、趙世瑄、蔡公時、爲戰地政務委員會委員、並以仇鰲兼民政處主任、陳家棟兼財政處主任、林者仁兼司法處主任、趙世瑄兼交通處主任、蔡公時兼外交處主任各等因、又奉頒發大印一顆、文曰戰地政務委員會印、又官章一顆、文曰、戰地政務委員會主席、奉此、作賓等遵於三月二十日在國府敬謹宣誓就職、並啓用印信、即日移赴戰地執行職務、惟作賓等才輇任重、隕越堪虞、尚祈時錫南針、以匡不逮、除呈報外、特此電聞、蔣作賓、仇鰲、陳家棟、林者仁、趙世瑄、蔡公時、同叩馬、

◎南京沈礪等電 各報館鈞鑒、鈕公永建、黨國柱石、荷中央倚畀、地方付託、努力國省、無間今昔、乃昨報載有倦勤之說、羣情皇駭、礪等親炙較久、深知傳聞失實、特恐淆惑觀聽、用陳眞相、以慰輿望、沈礪[illegible]同

地方消息

無錫

□**國軍克復地方紀念** 本月二十一日(昨日)、爲國軍克復無錫地方紀念日、各機關團體於是日懸旗掛燈舉行慶祝、並於下午一時、在省錫中大禮堂、開民衆聯合紀念會、到會者千餘人、各學校亦於是日上午九時停課一小時、各就校內舉行紀念會、

□**三縣組織聯防辦公處** 江陰無錫常熟三縣、爲防剿共匪起見、於二十日在錫開三縣聯防會議、列席者常熟詹志勞蔣作之、江陰蔡社平、無錫宋靜廷、公推宋靜廷主席、議決事項如下、㈠組織、設聯防辦公處、㈡地點、以三縣交界之顧山鎭最爲適中、㈢組織、設聯防主任一人、公推宋靜廷担任、下設辦事員三人、每縣各推一人、諜報員六人、每縣各派兩人、勤務二名、㈣經費、每月需費一百三十八元、由三縣分任

不着折把米、賠了夫人又折兵、

我再提起一個人、上海人大概亦略知一二、

孫寶琦 盛杏蓀的親家、做過巡撫總長總理、許多官兒、還被任爲第一任駐俄大使、上海商埠督辦、這兩任不過虛名、未經到任、去年張老將軍他爲外交委員會長、他由南風北漸、**不辭而別**、溜到大連、做個遜清遺老處的隱君子、雖是少爺出身、做了多少任的大官兒、招商局漢治萍都**有他一腿**、因爲操守尚不甚劣、一生最喜的是「**打・撲・推・押**」四種消遣樣樣**都不高明**、輸了錢**往外拿現的**、贏了只要**空頭支票**、別人爲他好說話、愈巴他當財神、**寃苦了「傻大個」**、大連不是易居的地方、連干木都覺着不方便早已回到天津、孫先生住了許久、覺得有些拮据、倚發了一個**借會小啓**、限四十人每人五百元、共湊二萬之數、那個小啓、做得都還不壞、甚麼「卅年宦海」「一字官箴」**急流知退**、推節奉鶴以自隨、**逋負待償**、典盡朝衣而未足」、「**五百名羅漢**、敢云取不傷廉、**四十曰賢人**、應乎輕而易舉」、都不失爲流暢清輕、據說京津一帶、曹段黎徐幕都有點綴、惟有北京老將一方面**不好意思**、**有求**也自**無從而應**、徽會之後、最近又發了**代他老翁**(諡文恪的那位戶部侍郎光緒帝師名詒經號子授)**徵題**遺墨的**通啓**(是散文不是駢文了、內容說他老翁當日**書名滿天下**、(這話不甚假、他老翁的北碑寫的確是不錯)世所共知、而畫則人所難見、現在他得到一軸、還是從朋友家裏覓得的、如同**康老聖**以書法知名、只有**一軸山水**、被他的小門生徐良(可不是山西雁、是徐勤的兒子)得著了、梁卓如還加了一段跋、這兩位書家的畫、都得算是**名貴**之品、通啓裏又說他曾**跪在他老翁**的面前求領**訓詞**、這文恪公便寫了一副楹帖

、㈤隊伍、聯防隊伍、由各縣分撥、歸主任節制、聞本邑擬以清鄉游擊隊、派兩中隊專任聯防事宜、一俟籌備就緒、即可正式成立、

□**公安局捕獲嫌疑犯解縣** 縣公安局先後捕獲共黨嫌疑犯唐瑞麟唐季直陳士驥吳英華秦秉梧吳阿小王阿炳等、均經解局訊押、中唐瑞麟一名、前經淞滬衛戍司令熊式輝電縣釋放、尙未釋出、前日已由軍事委員會電令縣政府、轉解赴寧、以憑核辦、日內即將派警押解赴寧、此外在押各犯、昨由公安局移解縣政府、下午由殷承審員開庭研訊、秦秉梧陳士驥吳英華唐季直四名、均不承認入黨、惟吳阿小王阿炳兩名、均供認在鄉被逼入黨、但未工作、現縣政府以秦秉梧一名、係因奉令拘拿、須俟呈報省政府請示核辦、陳士驥吳英華唐季直三名、雖無供詞、但查閱搜出信件等物、似有嫌疑、擬即呈解南京特種刑事法庭訊辦、其餘兩犯、須俟飭拘供出同黨到案質訊後、再行核辦、

□**新舊縣長定期交替** 秦效毅復任無錫縣長、昨日縣政府已接奉民政廳正式訓令、隨發委任狀一紙、飭即遵期移交、以重職責、當經由縣轉送秦宅、二十日上午俞縣長復赴秦宅晤談、並請早日接事、秦君當以手續上便利起見、已假定四月一日正式接任、並聞秦君接任後、對現任秘書、主張不更、惟民治科長朱廷生、擬即辭職、繼任者以現任市行政局總務股長黃翕如[illegible]、

□**新世界捕獲匪徒** 本邑總工會、於昨晨據報、有江陰長涇共產黨徒夏樂平、糾合徒黨數人、匿居通運路新世界旅社三十二號房間內、該會據報後、立派糾察隊六名、會同公安局巡

教他終身誦之、那兩句聯語是、

欲除煩惱須無我

各有因緣莫羨人

老孫先生這兩句話、一半是**教訓兒子**、一半也**是自己的牢騷**、他原來最討的翰林、同翁同龢孫家鼐是一樣的皇帝老師、他卻**半途而廢**、退出毓慶宮、眼看着那兩個同輩、日日高陞、自己就終於少農之位、亦只可看破一切、(寶琦通啓裏面呼同龢家鼐之名、說他又爲**小人所譏**、也有替父申冤之意)寶琦自云佩誦不忘、又因爲甚麼事故、把**上聯丟了**、只賸了下句、小孫先生**倒也聰明**、會把這下句七字、**一字一方的剪了**下來、又一個一個**挨的裱成**一個**橫幅**、變成：

各有因緣莫羨人

就在這通啓裏附了張精雅的信箋、徵求題識、大概是要裱成手卷、昨天我遇見一位七旬以上的老名士、同他孫氏父子都有交情的、便極詼諧的說、孫慕韓的**丈人**是山東巡撫張朗齋、張曜因爲被人劾過「目不識丁」、所以極力聯落京朝翰林、自向老孫先生**情願把女兒許與小孫**先生、後來小孫先生**亦做了山東巡撫**、遂成佳話、這的確是各有**因緣**莫羨人、小孫先生生了**三位千金**、一個配清慶王**弈劻的兒子**、一個配了**袁世凱的兒子**、一個配了**盛宣懷的兒子**、小孫先生自前清做官直到民國、**一帆風順**、得親戚之力不在少處、也是各有因緣莫羨人、至於他前在北京當權在位的時候、有此報上說專拿女兒攀附權貴、以利功名、這話未免苛刻、只知道弈劻那時正講外交因爲他女兒能通德國語文、**指名要她**做兒媳婦、卻**不是小孫**先生的**主動**、總之「**各有因緣**」四個字、倒是不錯、

士四名、前往搜捕、當在該房內、捕獲夏樂平及同黨三名、並在抽屜中搜出滿裝子彈之匣子炮一支、鈔洋一千餘元、夏樂平自稱爲長涇商團隊長、不認共黨、總工會因形跡可疑、遂於下午備文移解公安局訊辦、

又訊、此次夏樂平等之被捕、係由長涇鄉某圖董之密報、緣共黨曾欲加害圖董、圖董爲保全生命起見、願出五百元爲代價、並約於是日在新世界交價、迨交價後、該圖董即行密報、遂遭逮捕云、

□**航空處長來錫** 國府軍委會航空處副處長曹玉淸、(式東)於廿一日上午偕同軍委會軍事科長謝雲鶴來錫、下榻於無錫飯店三十二號、據云此來係視察蘇滬等處飛行場地址、現已勘定白蕩圩爲飛行場停落地點、

蘇州

□**慶祝地方紀念** 二十一日爲革軍克復蘇城一週紀念日、經各界議決於上午九時、在公共體育場舉行慶祝式、下午青年會新舞台等處、由各學校表演游藝、商店懸旗、學校休假、以誌慶祝、

□**駐軍又將換防** 駐蘇第十三軍三十七師第二團、近將分駐崑山之第一營、南翔上海等處之通信隊迫擊砲隊等、於前昨二日、集中蘇州、聞有日內開拔赴徐消息、並悉四十六軍方鼎英部新編第四師、亦有日內開蘇換防說、師長唐星已於昨日派員來蘇、勘定潮州會館等處、爲臨時駐所、

□**剿匪軍隊回蘇** 駐軍前派赴江陰剿匪之第九第十一兩連、及蘇鄉行口等處之第十十二兩連、均於二十日奉命回蘇、縣公安局長鄭誠元、亦於二十日返城、據聞各鄉已無匪跡、

□**匪徒函詐鉅款** 桃花塢西大營門二百六十四號富商吳贊之家、於二十七日適有喪事、正在拈香之際、忽來一人、手持洋鐵火柴盒一只、及信函一封、略不詢問、投置而去、吳乃大疑、啓函視之、見信尾具名爲馬世勳、盒中儲子彈三粒、函詞略謂因軍事失敗、須借餉二萬元、限二十七日答復、遣派代表至上海四馬路大新旅館接洽等語、並云逾期不理、定必血肉橫飛云云、吳宅現已報告北區第五分所、轉呈北區署核辦偵緝、

□**臨頓路大火** 二十日晚十一時許、臨頓路東白塔子巷北首劉久和香店內房東董姓婦所居之第三進、忽然失愼、一時火光燭天、不可嚮邇、時董姓均已安睡、驚醒後、均由樓上跳下、致有女僕受傷、事後經各義龍竭力灌救始熄、然該屋除第一進外、其餘十餘幢、均付一炬、並波及東白塔子巷德成昌鐵機廠門面、

松江

□**慶祝地方紀念** 昨各界在公共體育場舉行慶祝底定松城紀念大會、上午十時開會、奚漢平主席、致祭先烈、至十二時休息、下午二時舉行游藝會(化裝攤簧)(武術)、晚間圖書館開放無線電話、教育局開游藝大會、到者不下數千人、補充團趙團長因公在杭、派陳團副代表到會、故是日閱兵典禮未能舉行、

□**縣長易人消息** 松江縣長戴忠駿聞將調省、遺缺委邱銳繼任、日內即行發表、

南通

□**農廳派員調處工潮** 南通大生廠開除工友發生工潮、蘇農工廳長何玉書、特於二十日派該廳秘書周覺生、視察員陶果人、前往調處、該員等奉命後、晚車赴滬轉通、

南京

□**委任電燈廠副廠長** 寧垣電燈廠李廠長、以事務紛繁、呈請市政府委孫希仁爲副廠長、以資協助、業已照准、孫於二十日就職視事、

清江

□**聯防區長整頓警隊** 淮淮漣泗沭五縣聯防區長陳步蟾、奉委就職後、着手整頓各縣公安隊、並派委前往各縣檢閱隊兵、並對各縣槍械、大加補充、

擬於月內會剿五縣匪患、

鎭江

□**貧兒院增設一院** 中國濟生會淸江分會、爲救濟江淮無依貧兒計、除設立第一第二兩貧兒院外、頃又增設第三院、教養兼施、授予工藝技能、以救民生、

□**劉正華殺人案近訊** 劉正華殺人案、經公安局解送地方法院後、經兩次預審、劉已供認不諱、吳劉氏供則無姦情、蓋劉氏有子女三人、且與劉正華係嫡堂兄妹、法院據供後、特派員前往長樂鄉保衛團面詢當時情形、以憑核辦、

□**令查區長互毆案** 縣政府奉江蘇全省水陸公安管理處訓令、調查前任水警第五區區長章杰與現任區長嚴武、因事在鎭江華陽樓茶館衝突動武一案、以憑核辦、陳縣長奉令後、即派民治科員童西蘋查復、以便轉呈、

如皋

□**呈准驗契帶徵建設費** 如皋李堡市行政局局長潘樹聲、豐利市行政局長張浩等、以市鄉行政、百端待理、建設事業、用費浩繁、猶以無款可籌、特呈請縣政府於驗契項下帶徵一角、以充市鄉建設經費、王縣長據呈後、當即轉呈財政廳核示、現悉案奉指令、准予帶徵、

□**組織田租糾紛仲裁委員會** 如皋縣長王浩然、現擬組織田租糾紛仲裁委員會、以解決田租糾紛、已委任民治科科員許漢綬爲籌備委員、擬具組織大綱、着手進行、

□**定期考試軍事學員** 縣政府於十六日、奉江蘇全省水陸公安管理處訓令、飭保送公安隊教導團軍事科學員八名、聞王縣長擬採用考試法、資格以中等學校畢業爲合格、試驗科目分黨義國文常識等、定於二十五日假縣立中學校舉行考試、

嘉興

□**拒毒運動** 上海中華國民拒毒會總幹事鍾可託、來浙考察禁煙狀況、准二十四日抵禾、此間准於二十四日下午、以縣政府名義、召集各法團代表、在交際社開會、籌組國民拒毒同志社、爲大規模之拒毒運動、

湖州

□**綢莊恢復營業** 吳興綢業、因反對新增五成捐率、罷市已閱二星期之久、迄無效果、而近日綢銷暢旺、各莊滬電頻催、勢難再行停市、故已一律復恢營業矣、

蚌埠

□**邱宏成被架後所聞** 蚌埠富戶邱宏成被架後、其家屬於十三日在上海西藏路與匪接洽、匪索贖價十萬元、後以五萬元爲最低限度、邱家則須減至一萬元、因未議妥、赴滬接洽者現已返里、同時又接到邱宏成之親筆函、催促營救、並約日期及地址、再與匪等商議云、

□**茶稅局衛兵刺傷茶商** 懷蚌茶稅局查驗員、於十八率同衛兵二名、往河下查驗由滙通公司出運之大批茶葉、因令報稅、與茶商李茂貫等發生衝突、衛兵用刺刀刺傷茶商數名、致激動公憤、經衆將衛兵扭交軍警稽查處、並將茶稅局搗毀、現雙方在交涉中、

合肥

□**電請規定鹽價** 合肥鹽價、每石向僅售七元、自軍興後即遭鹽荒、至今已漲至十六元三角之鉅、合肥城內五區維持公益會、以民食攸關、特具文呈請商會電懇賀軍長柏宣慰使、規定鹽價、藉輕担負、

□**火警併誌** ㈠十二日上午十時、府城隍街口某姓、因製配爆竹藥炸發、燃着屋頂、火勢甚猛、並延及飛鳳池澡堂柴炭房、後幸經人民自衛團、灌救撲滅、只燒去草屋三間、㈡十三日下午七時、小東門外鄭姓廚房失火、延燒間壁張姓、幸東門外、四牌樓、兩處水龍齊至灌救、經一小時始熄、計燬屋二十餘間、

新光 THE EASTERN TIMES 時報

徽州首富汪老五因桂圓老闆撕票案嫌疑被捕（上海記載）

汪世昌着白送喪（上海記載 另有照片）

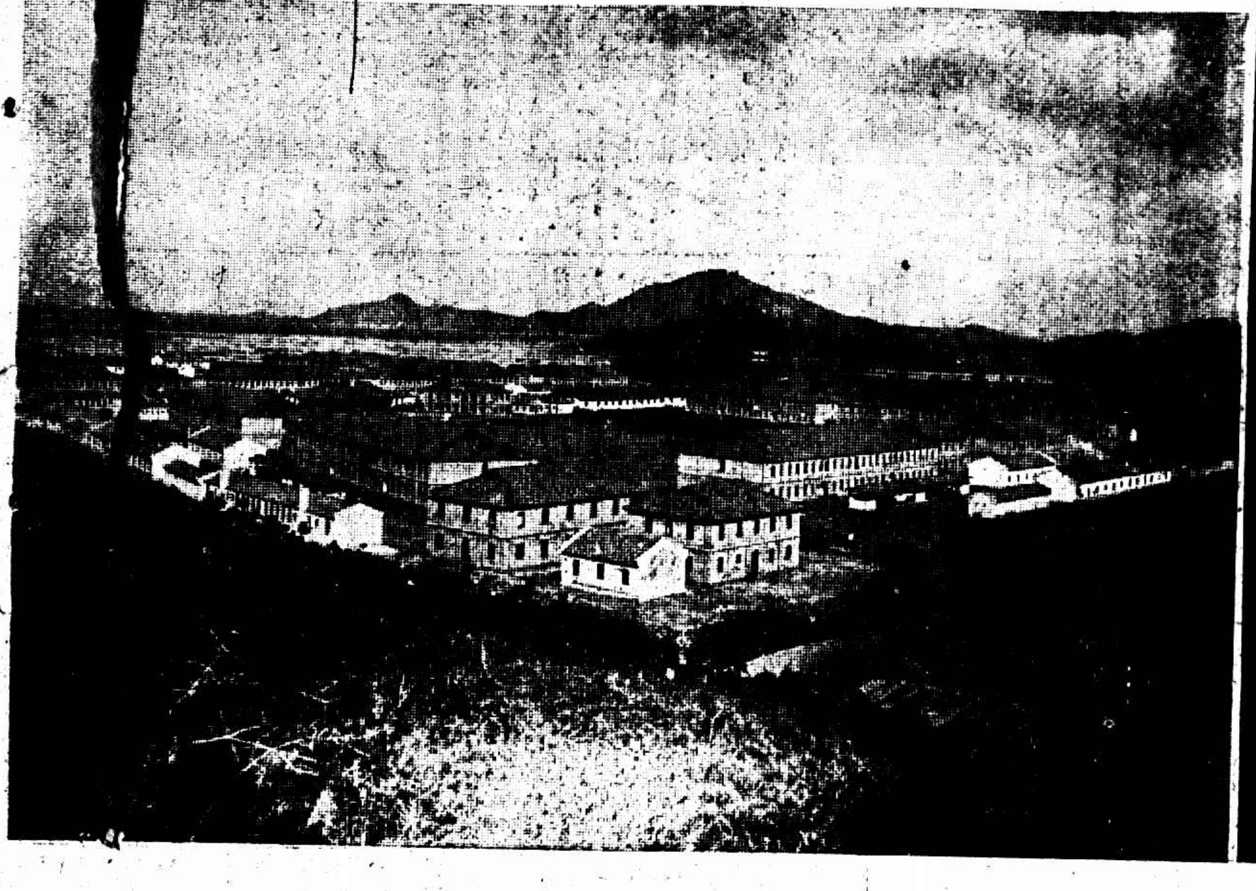

圖畫說明

第一列右　上海英美烟公司籃球隊　是隊自組織以來迭與各強隊比賽成績甚佳隊長爲袁維芳管理爲王鎮昌

第一列左　浙江五夫地爲衝要近年戰事頻爭是地此爲兵燹之影

錢塘鴻寄蚨照相館

北京復古空氣日益濃厚今春祀孔較昔隆重　朱家麟

第二列右　張作霖行禮

第二列左　孔廟古樂器

第三列右　陳元英女士近影　女士爲南洋大學工學士沈鴻之夫人

第三列中　胡適之携子游鄧尉　謝持

第三列左　國民革命軍第一軍第二十二師司令部參謀長黃學良及夫人王素琴女士儷影

▲惇信洋行遷移通告　本行現已遷至福州路九號義記洋行內此佈

▲出售飛賽鴿鴿　紅色幼年飛賽鴿出售保美國勝賽鴿所產每對洋十五元母鴿每對五十元均有種證請至塘山路（舟山路相近）念一號洋房而看

▲招買住宅　新造洋式樓房二幢在法租界康家橋華立路一百十七號一百十九號會審公堂對面浴室廚間汽車房俱已完備作公館住宅最宜如有意買者請至法租界天主堂街四十八政記公司面議可也

▲西女士教授跳舞　拉察爾女士精於跳舞願教授各種最新式舞蹈如狐步舞華爾寺舞新慶谷舞等有志者請每日上午十時至下午七時向靜飛路三九二號接洽可也電話西七四八號

◎張叔通重定書例◎　▲堂幅每字方尺兩元兩尺四元三尺八元▲楹聯四尺四元五尺六元六尺十元八尺十六元▲堂幅照楹聯例▲屏條照堂幅例加倍▲扇面兩元▲名刺一元收件處本館

▲打字機中五個字　買·賣·租·修·換　本行發明最早營業之一種所以貨充足各式齊備定價公允信用照著各界参觀無任歡迎　美商怡元洋行江西路B九號

浙江路小花園　有利汽車公司　電話中央四九一〇　特造轎車　日夜出租

馬敦和　英租界二馬路口　望平街　精製緞帽絨帽

註册商標　陳一　法租界吉祥街　老陳天一帽莊　特製緞帽絨帽

英租界大馬路　史惟記鐘表行　四百九十一號　聘請超等技師修理各種鐘表

上海紀載

錢大鈞部今日起開來

警備司令之傳說

錢大鈞部三十二軍集中杭州閘口、共約三師一萬六千餘人、今日起乘車開滬、已規定二十二日載第一批隊伍二千名、二十三日載六千名、二十四日載八千名、

(中國社)三十二軍軍長錢大鈞、担任淞滬警備司令一節、聞已經軍委會決定、不日即可發表、

四十六軍來設辦事處

在杭大隊今日可開

四十六軍軍長方鼎英昨日上午赴杭、其第七師第二團團長劉仲陰、率衛隊三十餘人、已於昨日上午八時許先行來滬、設辦事處於閘北太陽廟、赴前線大隊在杭待車、大約今日起可開出、

梅鈞部由總司令統轄

國民軍聯軍參軍

總司令梅鈞昨電該軍駐滬辦事處總參議李錫之云、前謁馮總座、(玉祥)云爲作戰便利起見、將職軍由蔣總司令直接指揮、蔣總座已復電允准、特聞、

中央財政有辦法

最近籌得一千二三百萬

(國民社)國民政府以北伐在即、軍需浩繁、故迭命財長宋子文籌劃鉅款、現據金融界傳出消息、知最近宋子文氏已籌得一千二百五十萬元、向中交兩行共借得六百五十萬元、華商銀行界共三百萬、各錢莊一百萬元、新增附加稅得二百萬元、均以二五庫券作抵云、

江浙漁業局之易人

吳啓鼎委定重要職員

江浙漁業事務局局長譚海秋奉命他調、遺缺由財政部委任吳啓鼎接充、昨日吳已正式到任視事、委定陳福頤(美國哈佛大學商學士)爲秘書、楊蘭蓀(日本帝國大學經濟博士)爲總務課長、杜存威爲督察課長、鄒季直爲保護課長、據該局職員云、吳局長留日甚久、畢業於美國哈佛大學、得商學士位、長於海事、預計即將進行者、㈠籌備漁業銀行、㈡不專重視稅收、㈢羅致漁業專門人才、圖漁業事務之進展、㈣廢包辦制、委任各分局長、一切由總局主持、

「西湖一朵花」增訂四版

第一批不日可到杭州

「西湖一朵花」爲西湖上第一好書、去年風行一時、至五月後即無處可買、今年著作人增訂重印、材料益見豐富、印刷益見精美、即日出版、惟以杭州方面待銷甚急、故第一批將先寄杭州、廿四五內本埠纔可發行、並聞著作人以西湖邊某書局或摘取其中一部、或直抄原文、改頭換面、印成書本、錯誤甚多、將提起交涉、

人事

▲吳少山事務所遷移 吳少山律師近以事務紛繁、又增設事務所於南京路十五號美豐銀行二樓、自動電話一〇九一九號、主要職員爲劉業朱鶴鈞、秘書主任吳正佛、地產部主任蕭冠南、

商場

▲大新綢緞局定期開幕 大新綢緞局因營業擴充、自在三馬路石路東首建造三層樓洋房、工程方面聞將不日竣工、連日向蘇杭名廠選添各種新時貨品、首批現已到滬、均屬新妝衣料、聞該局總理王延松君、欲一洗因循習慣、對於開幕時之一切裝飾點綴、特聘專門人員辦理、並更擬對於店員招待顧客方面、特別注意改良、聞開幕日期已定於陰歷閏二月初七日、

▲都錦生之美術綵本 杭州都錦生絲織廠、自新創美術絲織名勝風景、西裝領帶、湖讌緞以來、中外人士、莫不視爲美術上重要之貢獻、因此該廠營業日益發達、近由該廠主人都君編輯美術綵本、內有網版五六十幅、附加說明、用銅版紙五彩精印、下月可出版、此間購滿該廠出品滿五元者、即贈一冊、函索附郵票五分、地址上海北四川路十二號杭州新市路花市路發行所、

電影

▲無名故事徵求題名 百拉蒙公司最新出版偉大科學名片「無名故事」、曾以美金五千元徵求題名、結果以題取Without warning者得獎、現百星大戲院亦倣其辦法、以現金五十元及該院長年特別優待免票一紙、以徵求題取華名、並敦請洪深周瘦鵑管際安朱應鵬評判選擇、現該片已於今日起開始公映、並定於下星期一揭曉、愛觀電影者不可失此機會、

▲一顆寒星的小明星 星光影片公司卜萬蒼君導演歐陽予倩君編劇之同心劫、內有倪見一角、頗占該劇之重要地位、卜君多方物色、卒以馬賽良充任、賽良年僅七歲、表情動作、乃極似熟而活潑、

▲大中華百合製「就是我」 中報主筆陳冶血君、於十年前曾譯一西方名著、名「火裏罪人」、大中華百合影片公司導演朱瘦菊君、以此書頗有相當價值、且合乎電影體裁、遂就原書增刪、改編爲影劇、名「就是我」、現已着手攝製、

出版

▲大上海三日刊 大上海三日刊籌備就緒、決定今日出版、該報內容注重藝術、凡京劇崑劇新劇電影音樂跳舞書畫攝影遊藝雜聞等類之理論與消息、靡不包容、並多搜集學校遊藝新聞以餉學生、至於一切穢褻文字絕對不錄、

▲星報於四月五日出版 萬韓陶組織之星報兩日刊、現已定於陽歷四月五日出版、圖畫與文字並重、搜羅各種新奇照片、及名貴書畫、文字則注重珍奇新聞、紙張用道林紙、特約撰述者如瞻廬紅蕉慟楠等、星社諸君、圖畫則請丁悚等担任、發行所即在望平街晶報館內、

▲商業雜誌三卷第三號 商業雜誌社出版、四馬路泰東圖書局發行之商業雜誌第三卷三號、業已出版、內容有趙晉卿之大會談、唐慶增之商人與經濟論、周志華之中國絲業近狀談、汪啓堃之美國之電話事業、畢良材之東北豆油豆餅業之概況、朱景逸之中國之郵政、(十六)趙聰墩劉曦縱合撰之商業須知、(七)李培恩之商業道德、[illegible]試刊號、定價每冊銀售一角五分、全年十二冊、一元五角、

氣象

徐家匯天文台、昨日(二十一)下午四時半、預測天氣晴而寒、[illegible]

昨日(二十一)下午三時前二十四小時內、本埠氣候最高五四・六、最低四六・四、去年同日最高六八・〇、最低三四・三、

□勞資問題

鴻裕紡織工人請願

小沙渡鴻裕紡織廠去年停業後、工人方面、迄未見有相當辦法、前日在工統會開會、提出四條、要求資方承認、資方答復須待股東會解決、故工人昨又推代表姚崇孚等百餘人、紛向衛戍司令部及農工商局請願、下午又至三北公司謁見虞洽卿、懇請總商會撥款救濟、

三星棉鐵工人罷工

三星棉鐵工廠工人昨日要求裝機貸不遂、引起全體罷工風潮、工統會護工部勸令工人先行復工、再談善後、

□職工運動

郵務工會紀念楊齡

郵務工會會員楊齡於去年春間襲擊直魯軍在閘北天通庵站陣殞命、昨逢忌辰、該工會舉行一週紀念、到各分部組長等二百餘人、有沉痛之演說、

寶山縣人力車工會

第一分會昨日成立

寶山縣城區人力車工會業已成立、昨爲吳淞楊行六處人力車夫組織第一分會、假鐵路北會址開成立大會、選出執行委員馬阿金、奚德相等、

浦東區聯工會辦事處

工統會浦東區聯工會以十六舖內原有辦事處地方狹小、且有浦江之隔、昨日派員渡浦、賃定爛泥渡新街南首高樓房一所、約一二日內即可遷移、

□商業一覽

商民協會會費支配

組織部推定各部長

市商民協會、據第一次執行委員會議決案、對於會費支配辦法、略有變更、(甲)自三月分市會正式成立之日起、所有各業分會之月費、各分會得十分之六、市會得十分之三、全國商民協會得十分之一、(乙)三月以前、各業分會之入會費支配、仍照以前辦法、分會得十分之五、市會得十分之四、全國商民協會得十分之一之規定、不得變更、(丙)嗣後各業分會入會費、仍照以前辦法、各得十分之五、已由該會分別通知各分會、

該會組織部、昨日第一次會議、公推朱雲生長徵求、王守安長調查、李如璋長文書、吳文淵長指導、仇春山長統計、管民進長登記、

公電四通

各省商會聯合會總事務所分呈國民政府及江西省政府、一請制止玉山縣印花稅局副局長林伯虎違法擾商、總商會昨電財政部、爲中華火柴公司請免重征二五稅、各省商會聯合會總事務所昨呈中央黨部、請准明令撤消江蘇省黨部接收清算崇明縣商會之命令、一面通令各省黨政各機關一體遵照、市商民協會、昨電財政部、爲煤類特稅、跡近苛征、病商阻民、殘傷國體、懇即廢除、

報關公所增加報費

南北市報關公所、致函各進出口業洋行、敝同業公議將報費酌量增加、以維生計、自戊辰年閏二月起實行加價收費、幸希鑒原、

□各方雜訊

象棋大比賽又一幕

青年會象棋選手昨晚在該會大廳與商務印書館第二職工會象棋選手作團體比賽、計青年會出席代表廣思才錢一勤、商務出席代表胡鳳岡倪耀先、裁判員謝俠遜、公正人許長卿蕭元恩、參觀者亦異常擁擠、計廣思才與胡鳳岡比賽一局、胡勝、錢一勤與倪耀先比賽一局、倪勝、結果二與〇之比、商務勝、旋由該會選出全國上將組名手二人、計一爲江都周德裕、一爲湖北黃岡羅天陽、比賽一局、公正人爲馮友峯蕭元恩、結果係周先勝、並聞下星期三晚七時起在該會大廳繼續比賽、其目次列下、㈠團體比賽、商務印書館與中華書局、㈡國際比賽、中國與英國、㈢上將組名手錦標賽、周德裕與羅天陽、

滬太汽車站遷票房

閘北中山路滬太汽車公司上海站票房、因營業上便利起見、由今日起遷至大統路北寶山縣道口、該公司新購票房地基對過、租賃市樓房三間、設臨時票房、照常售票開車、一俟新屋落成、即遷入新票房營業、

游西湖

專車在接洽中

清明令節、本埠各機關各大商號向有例假、滬上士女趁假赴杭州西湖游覽者絡繹於途、四川路中國旅行社辦理游杭專車、歷有年所、頗爲中外各界所歡迎、茲已由該社車務部與路局接洽、一俟日期訂定後、當可正式宣佈、

寧波同鄉會徵求

昨晚第三次揭曉

寧波旅滬同鄉會徵求會、昨日舉行第三次揭曉、寧紹台關陳司令王文翰寧波市長羅外僑、爲各隊競爭起見、特贈分數最多之前列三隊區各一方、以資紀念、至此次各隊實繳分數、俟明日續報、

□時人行踪

莊崧甫昨晚赴杭

(民心社)何應欽蔣伯誠陳屺懷等、電呈中央請委莊崧甫爲浙江省政府委員去後、經中央政治會議議決、交國府任命頒布、莊氏特於十九日下午由寧波來滬、昨日夜車赴杭、

甘乃光已抵三藩市

中央社記者訪中央委員某君於其私邸、知甘乃光氏本月十日曾在三藩市發來一信、信中謂「數日前到檀香山、昨日來三藩市、舟中萬事御好、惟紅燒牛肉吃得太多、令人膩厭耳」、

▲李濟深等 廣東省政府主席李濟深、委員陳銘樞、與第一集團軍總參謀長何應欽、第三路總指揮李宗仁、因總司令蔣電催促、已於昨晨八時五十分、乘特別快車入京、李氏隨帶衛隊一百二十六名、

▲黃郛 外交部部長黃郛來滬、與美公使藍浦生協商寧案、已有頭緒、昨晚乘快車入京、

▲劉紀文等 總政治部部長劉紀文、兵站總監兪鵬飛、昨晚離滬、與南京特別市市長何民魂及其夫人同車返京、

□市府公布

警察之標語八項

市公安局通令、茲製定本局標語八則、業經提出市政府宣傳會議審查通過、仰該區所隊長遵照、務即依照式樣大小繕懸壁間、以資儆惕、計附標語、㈠警察是維護人民公安的、㈡革命化的警察、絕對不貪贓受賄、㈢籌添警察名額和槍枝、增加保衛力量、㈣清查市內戶口、使匪徒無法躲藏、㈤市民爲交通安全計、應聽崗警指揮、㈥肅清娼盜賭三害、㈦收回外入越界所築的路、以保國權、㈧公安日的達到夜不閉戶、道不拾遺、

農林畜牧會之取締

臨時收證辦法不佳

市民陳耀卿等、日前邀集同志在本埠組織農林畜牧會、並以崑山原有德新農林畜牧場爲基金担保、呈請各機關備案、現因該會發行振興農林有期基金臨時收證、內有抽籤給獎等辦法、農工商局以爲有類獎券、令即停止發行、

(國民社)農林畜牧會在無錫・南京・蘇州・鎭江・常州・嘉興・杭州・松江等地設立分會、定於四月三日爲抽籤給獎之期、

調查押當重利盤剝

市公安局昨訓令各區所隊、境內典當押舖如有重利盤剝情事、應行查明、以便嚴加取締、

設法釋放被扣米船

南幫米商公所、爲封扣米船事、呈請農工商局分向主管機關設法救濟、該局以事關民食、已呈請市長令請在滬各軍事機關、嗣後軍隊借用船隻、應會同公安局辦理、並請將此次扣留米船迅予釋放、

公安局注意公安建設

市公安局呈准添設報警亭四十三處、市政府已准先於最要處建設十四處、電話增設三十七處、並添購腳踏車數十輛、及巡邏燈一千隻、以上各項設備、均公安要圖、已令第一科從速辦理、

取締結社集會條例

批准即公布

市公安局以閘北品芳茶樓擾案發生後、對公共結社集會場所至爲注意、現擬定取締條例三十九條、呈市府核辦、批准即行公布、

汽車季照速調換

尚有十天期限

市財政局佈告、各項汽車年照、四月一日起不再有效、倘執有前項汽車年照未經掉換者、務於本月以內來局掉換季照、逾期即作無效、

□機關消息

滬杭路之夜快車

廿四日起可恢復

滬杭夜車停駛已久、旅客咸感不便、茲得路局確息、該路局爲便利行旅起見、准於本月二十四日起恢復、此項夜快車開行、時間悉仍其舊、惟以車輛不敷支配、不得不將來開滬杭間四次區快車暫行停駛、

煙局通告吸戶領照

蘇省禁煙總局上實特區證照管理處通告、吸戶之尚未領照者、應速遵章領照、免查出拘罰、其已領執照者、亦應即日持照前來、加蓋截記繳費、至售戶應領特證及應繳營業稅者、並應速來分別領證、

緝私局裁撤

(東南社)江蘇省緝私局奉財政部令即日裁撤、併入禁煙局、以歸統一、該局現正提辦結束、即日呈復移併、並通知各界、所有前發江蘇省緝私局證章概作無效、

□公團紀事

女青年第三次揭曉

女青年會聯合徵求大會、昨日仍在博物院路外僑女青年會舉行第三次揭曉、到各隊人員數十人、各隊結果如下、陳炳章夫人七四二元、黃漢良夫人五五五元、李祖發夫人九一二元、郭周素君女士三三七元、王達仁夫人八二九元、陳景塞夫人張信孚夫人二二七元、黃佐良夫人張竹平夫人三七元、A. D. Alarm女士一三六九元Parritt 夫人一四七五元Judd夫人一五三六元、連前共計八〇二一元、

奉化同鄉今日集會

奉化同鄉孫表卿莊崧甫王才運汪賓康張豢棠諸君、前爲辦理該縣孤兒院事、曾來滬募捐、現該院業經成立、收養孤兒、已達四十餘人、成績頗優、孫君等昨復來滬、將經過情形、向各同鄉報告、並定今日下午六時在大東旅社三樓宴請各同鄉、討論進行事宜、聞被邀者有數百人之多、

來函

逕啟者、昨日貴報載有各工團聯席會議消息一則、[illegible] 上海工統會啓 [illegible] 馬步青 梁鳳樓

體育紀載

萬國籃球

中美今晚二次決賽

七時半……在中華籃球房

萬人注目之上海萬國籃球錦標比賽、已於前晚(二十)舉行決賽矣、我中華隊以鞏固之陣線、猛之戰力、而以四十一對二十九擊敗頑抗倔強之美利堅、對於錦標前途、斬除大半障礙、茲該項錦標係取二勝制、乃二隊準於今晚七時半在中華籃球房舉行二次決賽、有我隊人才濟濟、衆將俱身懷絕技、而尤以能全隊貫串成氣、攻則攻、守則守、無不馬到功成、迎刃而解、美隊之中堅人物則爲卞遜及施威列、餘子均不足懼、我軍祇須以己之長攻彼之短、堅持到底、努力奮鬬、則今晚不難殲兵滅將、大破敵陣、竟此全功、而獲本屆錦標、同時獲得漢學生之銀盃、則國人將如何歡騰慶祝而翹望者也、凡有籃球癖而關心國事者、對此雙雄爭霸之一幕、必更爲踴躍登場作壁上觀矣、

門票仍售小洋四角、以一千五百張爲限、以免人衆擁擠、乃爲便利觀衆起見、自上午十時起門票即行發售、

致柔拳社社員赴寧參加表演

致柔拳社接南京國術研究館來函、請派社員赴會表演、現社長陳微明、教授陳志進、擬帶同社員胡樸安趙敵七但怒剛劉亞休李石華翁壯明李衡之等十餘人、赴會表演太極拳、

東吳籃球隊定期赴寧作戰

東吳大學籃球隊、定於二十五日、赴寧與金陵大學、江蘇大學、青年會等球隊比賽、

十中學籃球委員會今晚開會

上海中等學校體育聯合會籃球委員會定於今晚六時半、假中華全國體育協進會事務所開會、討論下列三項問題、㈠復中與民立之爭執案、討論此案時、希望兩校各派代表一人、及是日之裁判員共同出席、陳述事實、㈡提早結束籃球比賽日期案、㈢商定第一循環第一次延期比賽之補賽日期案、委員李纖元陸翔千孟壽彭三人、均須列席云、

戲院	地址	演出	劇目	演員	時間	價目
大舞台	三馬路	▲夜戲▼	三本鎭國高廷贊	[illegible]	[illegible]	[illegible]
共舞台	法租界	▲夜戲▼	前部咬臍郎	[illegible]	[illegible]	[illegible]
上海舞台	四馬路口	▲夜戲▼	鐵公鷄 販馬記 打鼓罵曹 大破黃巾	[illegible]	[illegible]	[illegible]
第一台	四馬路中	▲夜戲▼	全本小桃園 新紡棉花 四郎探母	[illegible]	[illegible]	[illegible]
共和影戲院	西門方板橋	今天日夜開映	我們的上賓		[illegible]	[illegible]
中華大戲院	法大馬路吉祥街口	今天日夜開演	紅孩兒		[illegible]	[illegible]
北京大戲院	北京路貴州路口	今天開演四次	歌衫劍影		[illegible]	[illegible]
百星大戲院	老靶子路北生路口	今天日夜開演	無名故事		[illegible]	[illegible]
通俗大戲院	小東門大南門北	今天日夜開演	海角詩人		[illegible]	[illegible]
虹口大戲院	虹口乍浦路口	今天日夜開演	冒充二世祖		[illegible]	[illegible]
夏令配克大戲院	靜安寺路	今天日夜開演	犬史		[illegible]	[illegible]
恩派亞大戲院	法租界霞飛路口	今天日夜開演	白芙蓉		[illegible]	[illegible]
萬國大戲院	西華德路北蘇路	今天日夜開演	蕩寇		[illegible]	[illegible]
中央大戲院	六馬路大舞台原址	今天日夜開演	風流寡婦		[illegible]	[illegible]
新中央大戲院	北四川路海寧路口	今天日夜開演	少奶奶的扇子		[illegible]	[illegible]
卡德大戲院	新閘路卡德路口	今天日夜開演	紅蝴蝶		[illegible]	[illegible]
世界大戲院	閘北西寶興路口	今天日夜開演	尋子遇仙		[illegible]	[illegible]
奧迪安大戲院	北四川路	今天日夜開演	荒山駿馬		[illegible]	[illegible]
上海大戲院	北四川路	今天日夜開演	鐵血將軍		[illegible]	[illegible]
東華大戲院	法租界霞飛路	今天日夜開演	浪裏英雄		[illegible]	[illegible]
卡爾登大戲院	靜安寺路派克路	今天日夜開演	小弟弟		[illegible]	[illegible]

黃憲武撕票案

巨富汪老五　麵粉經紀人　內表盧應堂　嫌疑被捕

兎子守門不靈……鬼使老鼠大跳　黃魂夜嘯開門……店徒聞耗大哭

▲老爺好老蟲勿跳　前晚本報得南市外鹹瓜街黃義泰桂圓店主黃憲武被匪撕票之訊、且知其家屬猶未聞此慘變、心爲惻然、因坐守至昨晨五時、俟本報出版、即挾之以往、迨抵該店之門、天猶未明、遂前力叩、店堂中本睡有三學徒、一臥於櫃檯上者、告以店主被殺、猶朦朧未醒、櫃內二學徒、其在裏面者、即譆曰云、老闆死了、外面一面圓年幼者、聞老闆死耗、即嗚咽痛哭、可見人類至情感情、親疏無關也、叩以黃憲武被綁時之服式、均不能答、因無家屬寄居店內、即折往大東門外、沿中華路濱康里口黃之私宅後門口、榜有王愛珍女醫之銅牌、及門啓、一黃白相間之兎、自牖隙縱躍出迎、應門之女傭聞其主槍殺之訊、容顏立變、高呼曰、「阿呀、不好了、老爺死哉、」繼爲記者述被綁後家庭間之瑣事云、可憐主母自老爺被綁後、曾悲泣者十餘次、雖四出設法、卒遭慘殺、昨晚十時、乃有先兆、鼠類曾大擾、太太禱曰、「如老爺好、老虫勿跳」、一語畢、鼠之騷擾如故、又禱告之夜、鬼聲大作、後門呀呀終宵、……記者接言曰、娘姨爲松江黃橋以西之人乎、女傭應也是、我鄉爲六吊灣、我來二三月、接曰、黃家事吾不曉得、言已、掉首而去、將此消息以報主母、旋來一年約四十之婦人、穿藍色團花緞旗袍、且行且加其扣、髮亂如飛蓬、面部凝肥、頸間垂垂、如具雙頷、記者詢以死者之服式、與本報所紀相符、即曰「畢矣」、婦曰獲救耶、現在何處、曰、在麥倫路驗屍所、婦人至此、乃以巾掩目而號、頻呼老頭子、遂入臥房、後乃遣其幼子與一傭婦偕乘記者之車、同往麥倫路認屍、

▲是爸爸此是爸爸　迨至驗屍所後、屍陳第三室、黃子年纔八齡、當高身矮不能見、乃微啓其門、屍身仰臥、兩足微分、髮長鬚盛、面色已變、如醬茄、中彈處在額上、血痕斑斑、模糊莫辨、手指粗而發黑、已現浮腫、腹部隆起如孕、其子俯首一望、即曰是爸爸、此是爸爸、不驚亦不哭、年幼無知、殊不足怪、

▲此地人多不能說　至十一時、臨時法院委派葛推事蒞所檢驗一過、升坐公位、即據西探上堂禀稱、愛文義路蘇文里司閽捕於昨晚八時察見該里內一三五九號B字屋內後門半啓、內無居人、因報之屋主西婦沙爾門、遣其西崽偕往搜查、發見一槍殺之老者、乃以電話報告靜安寺捕房飭探往查、死者年約五十五六歲、（按實爲五十一歲）睡在前廂房、（其餘均係空屋）、槍中頭部、擊時當在床上、中彈後倒地、爲勢極猛、故頰部碰傷亦重、當時曾召巡捕醫院醫生來診、斷爲死已三五日、在房內覓獲三二口徑手槍子彈空殼一事、間壁房內有子彈一顆、檯上置有一信、封面書「內有撕票理由」、信用白話體、大意謂「黃憲武被綁後、已與其家屬議定贖價、顧其繼室與店中表兄盧應堂遷延不贖、我等明知黃憲武極爲可憐、但爲團體中規約所束、不能不忍痛殺之、望捕房中對其家屬加以注意、尤望備一口上好棺木以殮此屍」云云、即將原函呈案、繼請當時又曾査得該屋係於上月廿一日租與兩紹興人、月租一百三十元、賃屋者自稱名張連榮、事後曾往華法兩界調查、旋於今晨通知屍屬、繼據屍子黃永思禀稱、福建莆田人、父親黃憲武、開設桂圓號、於陰歷本月初五日被綁、緣先父每日必於上午八時三刻由宅起床、是日乘坐包車、甫出里口、突來匪徒二三人、先將車夫推倒後一揿、擬欲綁架時、鄰人警察、咸認爲相打、舉棍來勸、匪即出槍相示、警知不敵、遂巡自去、亦未鳴吹警笛、當時圍觀者甚衆、迨綁去後、於當晚五時在曹家渡發現綁架時之紅色汽車、查係騰飛汽車行所有、現已收回、至包車夫王阿二因公安局認有嫌疑、已拘解地方法院、

至此親審官事發（問）、聞當時綁匪穿有制服、知否、（答）不知、（問）汝母娘何姓、（答）姓趙、（問）汝母與店中盧應堂軋姘頭、確否、（答）並無其事、（問）汝對此案有無疑心之人、（答）無、（問）汝父錢多否、（答）不多、但在南市信用甚好、且待人忠厚、並無仇人、（問）被綁後匪徒索價幾何、（答）架去三日後、謂因缺乏軍餉、索價二百五十萬、時領事尚有所問、屍子即操英語答云、此地人多不能說、禁止閒人旁聽、其後所供遂難詳悉、末由推事諭令屍子具結領屍、已於昨日棺殮矣、

▲開辦之費照付了　至黃憲武被綁以後、據屍屬談話、綁匪致函其家屬、前後共四五通、最初索價二百五十萬元、當即四出挽人接洽、至陰歷本月十九日中間人來謂、須先付開辦費四千元、再行談判、當即如數付給、至二十二日屍子永思托中間人轉致其父一函、謂現已籌得現款五千元、我父他處如有存款、乞即復知云云、旋於翌日接到其父親筆函件、謂贖款早已談定、爲何不贖、綁匪本欲於今晚將我殺死、因中間人代求、得再宕延一宵、望早設法云云、屍子詰之中間人、則謂贖價須二十五萬元、屍屬僅允出價一萬元、因未交款、而次（陰歷二十四日）日即遭撕票、中間人昨（即撕票日）日猶來接洽贖價、屍屬已遞加至萬二千元、初不料死訊之即至也、

▲跑街請出許多人　城內一區二分所巡長宋煥忠、昨晨閱看本報後、以汪義泰在其警境以內、即趨往調查、屍屬即以中間接洽人之姓名相告、謂由店中跑街盧應堂請出顧德新、由顧託張松庭、張託褚照煦、最後直接與綁匪接洽者爲汪惠如、四千元開辦費、亦由彼等交付、宋巡長當即回報署中、由署員曾隣先巡官周傑等將盧應堂顧德新張松庭先後拘獲、後又會同虹口捕房馳往周家嘴路三三五號覓褚照煦、但未拘獲、（聞褚在某軍部爲副官）乃折往新閘捕房、至山海關路錫滋里二百二十二號將是案最有關係之汪惠如拘獲、昨晚暫押新閘捕房、俟今晨解送臨時法院後引渡公安局、

盧應堂在一區二分所供、年三十一、莆田人、在黃我義號爲跑街、顧德新供、年三十九、住西門方浜橋歷和坊四十一號、爲麵粉交易所經紀人、張松庭供、年三十五、住大水橋二十三號、亦爲麵粉交易所經紀人、至昨晚、顧德新一名、由縣商會會長顧馨一及經紀人公會去函具保、會署員以案關重大、無權處理、須商之局長再行定奪、故當時未予允准、

▲鼎鼎大名之汪老五　所謂汪惠如者、即鼎鼎大名之汪老五也、汪之祖父厚莊、爲徽州首富、生有三子、老五爲二房、其胞兄蘭吟、早故、近老五方以立嗣奪產問題在原籍涉訟、厚莊長房之孫爲海槎、現住海寧路三十五號、小房之孫爲靜波、現住戈登路二十五號、爲老五之嫡堂弟兄、當析產之初、每房各分得百萬元左右、顧以老五景歲費用年達十餘萬金、現已中落、但蓬路之宏濟典當、猶爲獨資開設、老五近年日用所需、多取給於是、猶憶六七年前、老五以其行五、想盡方法、覓得一第五號之汽車、車門等具以厚玻璃製成、備極富麗、意在其漂亮之足部易爲人窺見也、（現在之汽車則爲八十號）老五現住山海關路之房屋係爲三上三下、居有兩妾、均爲書寓出身、一子纔五六齡、其髮妻奠氏、仍居徽州原籍、老五拘入捕房時、身穿毛葛馬褂鼻煙色物華葛棉袍、黑絲襪、踝旁綫有彩色花紋、鴨舌緞帽、頭藏緞帽、盧極白晳、年僅三十一歲、聞在捕房、絕對否認與此案有關、

盜跡

警報

▲閔行　民國路鎏奈廈門幫駐申莊號經理段桂林、昨日上午乘長途汽車至閔行辦貨、帶有鈔洋八百元、既抵閔行、忽來盜匪四名、將囊中之鈔洋盡行搶刦而去、並將段所穿綢袍掛刦下、一併刦去、

▲烏鎮路　閘北烏鎮路口大成煤炭店、前晚八時許、突來盜匪七人、各執手槍、刦去大洋數十元、小洋一百餘角、銅元三三十千、手表一只、金鐲片兩件、以及價值百餘元之綢皮衣服而遁、

▲東棋盤街　昨晨一時半、有盜匪二名、各執手槍、在東棋盤街上攔刦一行人、刦去鈔票現洋一百五十元、

▲山東路　昨晚七時許、山東路三百二十三號牛德茂小錢莊、突被盜匪四名侵入、各執手槍、刦去鈔票現洋一千餘元、當盜來時、該莊有小學徒見盜入即潛自後門出外、投總巡捕房報告、迨中西探捕趕到、各盜早已遠颺、

▲北京路　昨晚七時二十分、有盜五六名、侵入北京路慶源里十一號某姓家、各出手槍、刦去衣飾銀洋、爲數甚鉅、

中彈乃令停櫓　大七港商船遇盜　七八人僅獲兩元

天潼路聯安里四十一號胡晶記砂石行有砂船名「金順興」、由泗礁山裝砂開駛來滬、昨晨三時許、行至大七港、忽有空槍聲及喊停船聲、自後面來船人聞知有異、即加足速力、而後面又開槍聲一響、子彈飛來、將船夫高夏發後背擊中一彈、船老大只得命令停船、即有盜船自後趕到、七八人擁上船來、搜刦無所獲、僅刦去洋二元、該船下午抵埠、始將受傷船夫送入同仁醫院醫治、

審訊

□認明王順根確係在場　盜匪揚州人王順根、本月十九號下午六時半、糾黨持械夥刦蓬路九百八十一號陸宗瑞陸徐氏章友棠談家官等四戶值洋八千餘元之金飾鈔洋等物逃逸案發、被匯司捕房拘獲、搜出原贓金表金戒、昨晨解送臨時法院、即隨各事主相繼投案、訴明當時被刦情形、並認明被告確係在場搶刦者、熊推事得供、命被告王順根請問一過、諭令改期訊理、被告仍還押、

判決

法捕房所獲彭桂卿等

盜匪彭桂卿宋紹基許光榮賈德標于通海等、於上年先後糾黨持械、至法租界貨白渡路行刦陳國賢所開錫箔莊及白來尼蒙馬浪路黃潤山所開南貨店、菜市路李子春所開米店等數家銀洋衣飾、現爲法捕房偵知、將彭等五名及關係人辛寶山萬世清管富記潘喜耀等拘獲、當在彭等身畔抄出盒子炮四支、帶入捕房、昨解法公堂、研訊明確、當經判決、彭桂卿宋紹基許光榮賈德標于通海五人、各押西牢五年、期滿永遠出境、並送內地官廳懲辦、辛寶山遂出租界、並送公安局訊究、萬世清管富記潘喜耀等三人一併驅逐出境、

逃犯刦案之徐文奎等

盜匪徐文奎張金生史書全葉阿良張運再張阿林俞惠福陳高揚胡桂生、去年二月至五月間、持械夥刦七浦路二百五十五號沈成祖、愛多亞路九百五十八號康朱氏、貴州路一百七十五號楊義州等各戶值洋一千八百餘元之財物、被哈爾濱捕房先後緝獲、抄出手槍二支、子彈十二粒、贓洋二百七十九元、連同嫌疑犯王阿友孫志康唐春發張順炳等、併解臨時法院、訊供終結、昨日宣判、徐文奎張金生史書全葉阿良各處徒刑八年、張運再張阿林俞惠福陳高揚各處徒刑六年、胡桂生處徒刑六月、王阿友孫志康唐春發張順炳均無罪、又湖州人朱阿毛、爲盜匪史書全作證、陳述虛僞之供詞、處徒刑六月示儆、

血與淚之一

馬女士父趕到　汪世昌今日出走

周師長斡旋……無問題　閱報者來函……有表示

白衣送喪·行人歎息

汪世昌於前日下午五時、同周師長派來之王士達營長赴南市救生局、當晚在旅館借宿一夜、翌日（即昨日）上午、隨王至西門路西門里三十八號周師長寓所、會談後、即赴三十九號馬振華女士宅、時馬振華父已由東台來、汪見之、即執禮下拜、稱呼岳父、馬亦認爲女婿、事前周師長已向馬父調解妥洽、故不生問題、

周師長已定今晚出發、轉赴前線、仍邀汪世昌前往、昨日記者觀汪態度活潑、已不如在救生局樓上臥榻中時、

馬振華女士靈柩、停在救生局、將近七日、馬父炎文、及馬叔炎章歸滬、遂議定昨日下午二時出殯、午前先在振華女士柩前致祭、申刻發引、而汪世昌亦趕到救生局、內穿深灰色中山裝、外罩白布長衫、頭戴白布長帽、足穿皮鞋、似有悲容、隨行於振華女士靈柩前後、如喪考妣、柩前爲軍樂一隊、後爲送喪馬車三輛、車中係馬家親屬、振華女士之姨母·嬸嬸·堂弟·胞弟·等六七人、振華女士之妹則未到、從滬軍營轉走西門、入鎮江會館停柩、途中曾見時報照相者、指點旁人曰、此即投江不死之汪世昌也、

聞馬振華女士靈柩、將來須用汪馬氏名義、歸汪世昌領去安葬、昨晚馬父並在家設宴、爲汪世昌餞行、談笑甚歡、蓋馬父頗希望汪能得一縣知事、爲其死女撑門面也、

記者本欲晤馬父探振華女士有無遺書、後知遺書已燬於火、爲之惋惜不已、

史虛白君來函

馬女士之死、死不得其所、智識所限也、[illegible]汪或非決絕的表示、而女士以爲相迫、有不得不出於自殺之一途、[illegible]函、始謂不妥、繼謂雖妥當以妾之名義、其主見無定、儘戰貫解、[illegible]

人事委託所來函

人事委託所陳金鋼俞夢游許昌

[illegible]星相者、贈口糊言、信以爲眞、亦當宣露其眞姓名、一儆效尤、[illegible]

汪世昌着白衣步行送喪、

馬女士柩從救生局擡出

一個不平者來函

馬女士死後、遠近喧傳、汪世昌遂得友人傳告、始亦有投浦鬧劇……諸者、尤屬懸瀑牽柩、總之一切類有不實不盡、令人不滿之處、……日後家星相者、有所懺擇、迷信者略加警戒也、……一段消息、此中不無從容太過、堅決尚深、救起後、即有抱牌位做親娶妾……社會問題者、幸應起而公論之、

以一純潔完善的處女、汪世昌誣她是不貞、所持理由、乃係憑頭實黎和算命先生的胡謅、他不顧得處女在三十以後的情形變更不變更、來、而解他疑惑的人、竟是一個算命先生、豈非絕倒、況眞情者對於處女問題本無研究價値、汪世昌當之、未免太不通達、

看馬女士前後的信件、眞是一個頂聰而多情的女子、她更能顧到家庭的體激、可見她必不是一個浮薄的人、況且有重盟誓、點點血性、可以說再要解釋到如何清楚是不能了、汪世昌既與他發生很熱烈的戀愛、而且講到婚姻問題、已經請了媒人說定、那是更無用多加猜疑了、既要猜疑、應當早早脫離、爲什麼要誘脅着她、使她失身於你、難道她的貞潔不貞潔、可以給你實地試驗麼、試驗了貞的、便要她、試驗了不貞、便不要她、這是何等的玩弄女子、何等的侮辱女子、照這樣說來、馬女士安得而不死、安得而不自殺、

汪世昌對馬女士父親一信、什麼一之爲甚、其可再乎、什麼馬女士生前告訴他說我死了以後、你不可再死、急急的爲着自己伸辯曲想、又不肯爲馬女士決心的守興、說什麼抱牌位做親、什麼納妾等等話、用這些虛僞的手段來遮掩世人的耳目、[illegible]馬女士死了、他是很有價値的、很有節操的、他很可以全他馬家的聲譽的、……但是汪世昌如何、

一個不平者　三、二一、晚

丁紀生嚇詐復大教授

撤銷趙新子控案

揚州人丁紀生趙新子、因於本月十三號在寧波路三百另六號同發客棧內、私藏炸彈兩枚、被新閘捕房拘解臨時法院訊押在案、茲經捕房查悉、丁曾於一月十九號書寫恐嚇信函、向愛文義路八百四十三號復旦大學教授余楠秋圖詐洋二百元等情、昨晨解送臨時法院續訊、據西捕頭訴明、查得被告趙新予對於本案無關、要求撤銷控案、又據余楠秋投案、證明收到恐嚇信情形、詰之丁紀生供、炸彈係在逃之陶某交我、對於恐嚇信、堅不承認、林推事諭趙新子部份、准予撤回、丁紀生還押、候改期再訊、

小擱樓不勝載多人
水火同時肆虐 受傷者共七人

老垃圾橋南堍高福里二百六十二號內、雖僅一樓一底、而屋內重樓疊閣、勞工界之作公館於斯者、都五六家、二房東爲張姓、賃居在灶間內之擱上者、爲一車夫頭陳松鶴、昨日午後一時、陳與工友七八人、在擱上拆帳、一說在上賭博、因擱小人多、載重過量、一聲巨響、連人帶擱盡往下倒、擱上適置沸水一壺、潑及各人身上、擱下行灶打翻、火亦隨起、時鄰居聞警、即打電話至救火會、腳車到來、火已熄滅、即將受傷人送醫院求治、受傷者姓名如下、張阿林寧波人、五十四歲、車夫、重傷、倪洪元、寧波人、二十四歲、車夫、輕傷、莫阿四、江蘇人、廿一歲、船人、輕傷、周阿妹、江蘇人、十八歲、工人、輕傷、吳阿毛、浙江人、二十六歲、船人、微傷、張元康、寧波人、二十六歲、工人、微傷、張初人、寧波人、四十二歲、車夫、微傷、

竹籃中屍
支解的孩屍

昨日清晨、有一乞丐、手攜竹籃、上覆他物、經過虹口哈爾濱路、巡街捕見狀可疑、即在籃中檢查、則中有嬰孩之屍體、惟已切成零塊、頭顱手足均分離、其狀之慘、實難卒覩、該捕即將乞丐連籃、一併帶入哈爾濱捕房、捕頭諭飭將丐羈押、並派探調查孩屍、以憑核辦、

鎖住雙足
主婦慘無人道

廣東路王大吉弄內卅三號籐籃店主婦紹興人馬曹氏、因於本年一月起至前日止、將其十二歲學徒倪桂生、用鐵鎖住雙足虐待、終日不能越當池一步、前日被老閘捕房六百卅一號華捕與包探劉紹奎查悉、以氏慘無人道、將氏連同倪桂生、一併帶入捕房、惟桂生腿上所鎖之鐵鍊、其鎖匙無從找尋、一時不能開啟、昨晨解送臨時法院、先由西捕頭密爾斯用鐵器將鎖撬開、始將鐵鍊取下、又據倪桂生供稱、自舊歷去年十一月間、即被鎖住我腳、不能自由、直至昨日、始由探捕到來釋放、詰之被告供稱、倪孩前因到來求乞、我見而憐之、收在店內爲學徒、詎其竊取店中衣服銀角、私自逃走、經我尋獲、由鄰居勸令將其用鐵鍊鎖住、至二月釋放、俾其野心稍滅、而仍收爲學徒云云、推事論被告馬曹氏還押、候改期訊理、

擄殺要犯帶回寧波
陳盛世一名

寧波共黨首領陳盛世、因在原籍將外甥包富棠綁去、勒贖不遂、將包殺害、案發、被寧波市公安局拘獲、嗣陳賄通獄吏、潛逃來滬、被寧波偵緝隊隊員偵悉追來、報請總巡捕房、派探將陳獲解臨時法院、諭令改期候寧波官廳來文移提、已誌昨報、現經王隊員飛電至寧波市公安局、請爲派員攜帶公文來滬移提、當經該局派偵緝隊俞隊長於昨晨八時、攜文到滬、即投臨時法院、請求移提、歸案訊辦、由梁副庭長向被告詰問脫逃及謀殺情形一過、遂諭陳盛世准交寧波市公安局俞隊長帶回歸案訊辦、

小學生
腳踏車碾傷

湖州旅滬公學小學生崇明人周雲林、十歲、昨日飯後行至開封路北西藏路左近、被腳踏車碾傷右腿、騎車者當經旁人追獲、喚捕送入捕房、一面將傷人送入同仁醫院、聞傷勢甚重、該生家住閘北國慶路永茂里一九五號、其父係在永利洋行任事、

滿望丈夫來安慰的
豈知絕不顧問 結果言歸於好

滬南高昌廟工人張連生與妻張孟氏、結褵已有五載、因家庭不和、該氏出走、迄有二年餘、當時係一時氣憤、滿望丈夫前來安慰接回、不料張連生性亦固執、絕不顧問、該氏情急、遂狀訴於地方法院、請求維持夫婦固有之婚姻、判令丈夫領回團圓等情、昨由陳推事官開庭審理、原告張孟氏供、廿三歲、揚州人、現住高昌廟江邊碼頭家、嫁張連生已五六年、早甚和好、因姑嫜嫌我蠢醜、丈夫在附近又姘識婦女三人、所以不當回家、前年八月、我所生小孩夭折、一時氣憤、出外幫傭、現在要求判令丈夫以後不要虐待、仍舊言歸於好、被告張連生供、廿五歲、上海人、住高昌廟自來水廠對面、我妻係自己捲了首飾出走、我並未虐待、我亦不姘婦人、惟將妻帶回家中、則首飾自當歸還於我云云、原告又稱、當然交還、於是問官遂爲製成和解筆錄、言歸於好、兩造簽字後、官即向該氏告誡、未得丈夫同意、不能貿然出外、免生糾紛、該氏唯唯、遂由張連生帶領回家、

不服干涉 痛毆排長
捕獲三兇手

前日上午、有海門人楊孝庚余小明、崇明人湯容南等、因賭博起釁、在滬北張家木橋路上毆鬪、該處淞滬保衛團第二團第二補助隊排長陳榴根上前干涉、詎楊等不服、將該排長痛毆、以致內部受傷甚重、當即仆地、該隊團丁聞訊趕來、將兇手三人一併拘獲、解送團部、轉解公安局、

掉鞋子
毀物傷人

閘北寶興路協興飯館堂倌蔣富貴、前向同路二百〇三號賈銀海所開之華勝鞋莊購買貢呢鞋一雙、穿着多日、鞋面裂破、詎蔣認爲貨劣、昨日下午三時、持往要求掉換、該店不允、蔣即自取新鞋一雙而去、經賈追回、爭吵之下、蔣即回去邀到曹元生趙阿毛等、竟來毆打、用凳將該店門面上之玻璃窗擲碎、店中懸掛什物、亦被擲毀、末更以物擊破賈之頭顱、由警到來、將三兇手拘入五區公安局、訊問一過、即解市公安局訊辦、

麗卿老七 … 一走了事
被控攜去金銀首飾物

揚婦吳王氏延律師在臨時法院控妓女王秀珍（即麗卿老七）侵占衣飾一案、昨由梁推事集訊、即據吳王氏供、住浙江路六百九十三號開設書寓妓院、被告係養女、本年正月初九夜、被告出外、一去不來、並將鑽圈鑽戒鑽鐲手表金鍊金鎖片等、共值洋二千三百卅五元攜去、請求斷令償還等語、詰據王秀珍供稱、廿一歲、自十三歲時、即至原告家內、掛牌爲娼、亦有五年、因生意清淡、原告時常毆罵、故不願再作娼妓生涯、去年即向原告聲明、詎彼不允、謂若不願爲娼、則須給其洋二千元、我因無此鉅款、故祇能暫時忍耐、至今年正月初九夜、乃一走了事、臨行並未將原告之飾物攜出、祇帶銀洋四元、現住於寶山路福祥里云云、末由兩造律師辯論一過、推事宣論本案辯論終結、定期宣判、

吞鴉片身死
小商人顧正輝

江蘇人顧正輝、住麥根路四百四十號、做柴炭小生意、因新做一衣、不甚合意、被父詰責、心中更爲懊惱、昨晨九時、潛吞鴉片闔盡、經家人發覺、即送醫院、延至下午一時半、毒發身死、

殺雞…起衝突
婦人忽然身死

引翔港蔡家宅崇明人楊開良之妻楊氏、因鄰居有一雞走入伊家、該氏即宰而食之、事爲同居房東蔡王氏蔡陸氏姑媳所悉、譏云爲偷雞賊、該氏大恚、遂起衝突、互相揪扭、詎隔旬日（前日）後、楊氏忽然斃命、楊開良即投控五區四所、指乃妻被毆身死、當奉巡警將蔡王氏等拘獲、一面令備地保投地方法院報驗、

冒牌香煙
續獲沈少山

嘉定人印連生、本月十六號、冒刻海寧路二千一百九十四號德隆煙公司之保險牌圖章、欲將劣貨冒牌在市混售、被探查獲、訊押在案、茲又續獲同黨蘇州人沈少山一名、昨晨解送臨時法院、即據包探王潤和禀明前情、要求改期與印連生併案審理、推事得供、論令本案改期再訊、被告還押、

控殺父兄案 確是張江
檢出證據再訊

溫克毅前在法公堂指控張超係共產黨首領、在原籍殺害父親及胞兄、求請伸雪一案、昨又傳訊、被告律師稱、現閱淞滬衛戍司令部來文、截據原告言稱、被告張超即張江、又名張全、係共產黨首領、殺害生父等語、查被告實名張超、對於此案、毫不知情、且原告方面、亦無證據檢出、應請立即開釋、原告律師稱、此案出事地點在內地、應請將被告解內地官廳訊辦、今有原告之姪在案證明、被告實係張江其人云云、中西官諭着原告檢出證據、改期再訊、

三角式的訴訟
絲號·絲廠·洋行·絲款糾葛
餘盛與長豐昨日審理

北京路德豐里長豐絲號、原係張偉銘等三人合夥設立、資本銀一萬兩、張佔八千兩、嗣其餘兩股東歸併張獨開、去秋、張陸續向餘盛絲廠購絲三十包、轉售與瑞士商愼餘洋行、張則於每包得佣金二兩五錢、共三十包之價、雙方已經算清、最後之十包、共重九担有奇、每担價銀一千零七十兩、張祇付與二千三百兩、尚欠八千三百四十五兩一錢三分七釐、餘盛因張延不給付、轉向愼餘洋行索取、該洋行以長豐另有欠款、且貨非直接向餘盛購買、故亦不給、張乃與餘盛絲廠聯名投駐滬瑞士領事署、控告愼餘洋行不理貨款、而該洋行亦在臨時法院控告長豐絲號及大綸絲廠等貨款糾葛、嗣由瑞士領事署傳審之下、以張等控愼餘洋行之案、須俟愼餘洋行在臨時法院控長豐絲號等案訊結後、再行定奪、於是餘盛絲廠被欠之款、遂因彼等涉訟而被延宕、該廠經理錢敬之、以絲既係售與長豐絲號、該號主張偉銘不能藉詞卸責、特延律師具狀臨時法院起訴、請求斷令償還貨款銀八千三百四十五兩一錢三分七釐、昨經開庭集訊、被告延蔣保釐律師辯訴、首由原告提出各項書面證據、並由錢敬之證明售絲與長豐、而由長豐轉售與愼餘洋行情形、錢並稱、愼餘洋行應付絲價、概由張偉銘簽字支取、而張則供該洋行所付之款、內亦有原告親向支取者、旋蔣律師對於法律方面、提出兩點、（一）張對於此項交易、祇取佣金、係掮客性質、如買主不付貨款、掮客應否負賠償之責、（二）請函絲繭公所詢問該業關於此類事件之辦法、（三）餘盛業已另案起訴長豐等、該案牽及本案、依照民訴條例、應將本案中止進行、俟該案訊結再奪、原告律師駁之、謂張並非掮客性質、愼餘所控、亦與本案無關、並請求傳愼餘洋行西人到庭證明、該行所付絲價、曾否給付本案原告、鍾庭長乃諭候調查證據、改期續訊、

驗屍彙誌

鄉人 住法新租界金神父路陸家浜六號之鄉人徐阿香、四十八歲、二十日下午二點半、在徐家匯路浜邊垃圾碼頭將毛竹裝上塌車、偶一不愼仆地、適有陳圭封所駕之汽車、由西向東駛來、致被碾傷、未及醫治身死、昨日下午、經法公堂承審官驗明屍體、諭着屍屬自行收殮、被告陳圭封、由捕房傳案訊奪、

俄人 俄國義勇隊隊員俄人嶽米、前日上午在靶子場打靶時、忽爾倒地斃命、昨經臨時法院推事驗明、係生前患有心病身死、並無別故、並由西醫到案、證明死者病狀、遂令俄國義勇隊長、代爲棺殮、

男孩 住居開封路之婦人郁周氏之七歲男孩阿周、前日午後在門前遊玩、被王阿二之塌車撞倒碾傷、醫治無效身死、昨晨由葛推事至驗屍所驗明、郁孩委係生前被撞碾傷身死、着屍母領回棺殮、塌車夫王阿二訊無過失斥釋、

各處火警

▲滬杭鐵路第五次車、昨日下午四時半抵北站時、其三等車一四六號車頂、忽然電線走火、當由路員報告站務稽查、會同該路消防隊、隨行撲滅、

▲昨日下午、寧來第十次客車、於二時半駛經威墅堰車站時、四等車廂內、因乘客誤擲香煙頭、因之起火、幸爲車隊長瞥見、立即救熄、

▲昨晚七時四十四分、同孚路某號突然失火、即經新閘救火會救火車到場救熄、

▲昨晚十時二十九分、滬西勞勃生路樓華里後草棚失火、焚去十餘間、

▲昨午十二時十六分、虹口漢璧禮路新記浜路角某姓家、忽然失火、當經沈家灣救火車到場灌熄、

▲昨日下午三時二十七分、山東路福州路附近某姓家、忽然失火、旋即灌熄、

▲昨日下午四時十分、公平路岳州路附近某號內失火、經救火車到場救熄、

▲昨日下午四時四十三分、山西路寧波路附近某姓家失火、未幾即經灌熄、

▲善鐘路七六一號大陸報館主筆西人之住宅、昨日下午二時十五分、熱水汀間內忽然失愼、焚去閒屋一間、

形形色色

妻已殘廢 南翔鄉鄉人陳[illegible]氏、日前乘商業輪局津滬小輪、由平湖返滬、不意該輪抵滬、與他輪舊抵埠頭、將身致傷、致該氏[illegible]、經送同仁醫院醫治、茲該氏之夫曾阿江、由鄉來滬、見妻已成殘廢、故即訴於地方法院、前日經法官至醫院驗明後、並於昨日飭傳原告被告（輪船執事）、訊究、而被告不到、即經開庭向原告研訊一過、諭候再傳被告審究、

竊槍判決 高昌廟兵工廠鍛工人戚道全、因串黨竊取大號洋槍十支、行經大通路、被探查獲、訊押在案、昨晨由法院復訊屬實、判決戚道全處徒刑六個月、槍交原告領去、

抄出手槍 虹口捕房西探司蒂股、昨在公平路二十三號屋內、拘獲帶腰人卡爾根男一名、抄出手槍二枝、子彈五十七粒、連同嫌疑犯富特沙拉提史、一併帶回捕房、捕頭詰問一過、諭押候解究、

迷路童子 閘北寶山縣彭浦鄉保衛團第二支團、前日查見迷途男童一名、十四歲、常州人、擬稱在橫浜路北四川路[illegible]

拐孩捕獲 拐匪何阿才、日前串同在逃之林阿三、在洞庭大新街地方、拐得成昌盆家五歲男孩、領至法租界三德全二十號王何氏家藏匿、希圖販賣、事爲法捕房包探偵知、前往將何阿才及王何氏一併拘獲、連孩帶入捕房、昨解法公堂、訊判何押六個月、王何氏押二個月、小孩交原告領去、

人贓併獲 閘北潭子口瓦昌油廠工人羅有小、與樂堂張德明、同居於該廠工房內、前晚六時、將門下鎖、同赴廠中工作、[illegible]

銅匠觸電 揚州路工部局電氣處銅匠顧信金、寧波人、三十五歲、昨日下午十二時半、因工作觸電昏倒、當經送入同仁醫院求治、

教育紀載

外埠

大學院令催私立學校立案
限文到一月內遵章呈報

前日（二十日）大學院以第二一九號訓令、令各大學區及各省教育廳云、查私立學校立案條例、經於去年十二月二十日、由本院訂定公布、並通令各省區教育行政機關、轉飭所屬各私立學校、遵照有案、現已時逾三月、查有多數學校仍未呈請立案、亟應再行通令、仰各省區教育行政機關、轉飭所屬各私立專門以上學校、於文到一月內、依照院頒私立大學及專門學校立案條例、並其他關於私立學校各種條例、暨校董會及學校立案用表式樣、分別造具表冊、呈請立案、

三中大定期改名稱

國立第三中山大學校長蔣夢麟、自呈准大學院改名爲浙江大學後、因組織上之關係、現始就緒、蔣校長定於四月一日、正式改名爲浙江大學、

本埠

縣教育局昨日之兩會議

上海縣教育局、於昨日上午九時開第十三次會議、由潘局長主席、討論（一）各市鄉學校添級經費應從何支給案、議決由各市鄉原預算預備金項下支撥、（二）規定穿心街新建市房租價案、議決規定每日租金二十一元、議決散會、教育行政及經費委員聯席會、於昨日下午一時在該局開會、到委員十六人、由姚子讓主席、討論（一）教育長請議培養高等師範教育人才案、議決本邑高等師範教育人才頗形缺乏、自有設法培養之必要、應由教育局長規定辦法、俟下屆聯席會議、再行討論、（二）教育局長請議處理姚主教路葫傍學田（約一分）案、議決應予出租、價格由局酌定之、（三）教育局長請審查十六年度二月至六月、五個月增加預算案、議決推定姚子讓姚垚、沈景三人審查、議畢散會、

世界學會出版「評共四講」

上海博物院路二十號世界學會、對於學術界頗有貢獻、近又刊行評共四講（徐鶚英著）、對於共產黨加以學理上之分析、而證明其不適宜於中國之國情、足使一般誤入迷途之青年們深自警醒、又該會所出版的知難週刊、現已出至五十一期、對於中外時局之批評及東西學術之介紹、甚能盡力、該刊四十九期係週年紀念號、篇幅較平常增加數倍、代售處本埠及外埠中華書局及各大書坊、知難特刊售洋二角、評共四講售洋二角五分、

滬江大學社會科將舉行調查

本埠滬江大學社會科學系、自去歲聘請美國勃朗大學社會科教授監慕生來滬擔任人類學及社會調查後、對於社會學科竭力改進、此外教授孫皓燦博士亦銳意改革、擬將該科大加擴充、成爲東南最完善之社會學科、茲聞該科定二十四號起舉行社會調查工作、由社會學教授及學生共同担任調查、計分兩組、一組調查校內職工生活等、（該校約有工人一百七十餘人）、一組担任鄉村調查、地點爲吳淞、引翔鄉一帶、鄉村調查約一月後方可完畢、調查結果、擬交商務印書館出版、供研究社會學者之參考、

交大國樂科之急進

本埠交通大學國樂科、自聘請浦夢石教授後、進步甚速、近更爲科務發展計、於前日開會討論進行方法、當選舉顧立成、丁振華爲正副科長、聘前任科長徐清安爲顧問、更爲提倡國樂及優待入會者起見、減收會費云、

有正書局新出版五種

松壺畫憶 一冊一元
薛汾陰石宗詩 一冊三角
趙松雪天冠山 一冊二角
……
吳昌碩甲乙丙丁 四冊 四元
改玉壺畫本 紅樓夢 木刻精本 一冊 二元四角

⊙上海四馬路望平街有正書局及各省分局發行

哺養之良法

嬰兒誕生後、產母以失血過多、體質羸形虛弱、乳汁因之稀少、致兒嬰天然食料、不敷供求、於是不得不藉別物以哺之、蓋嬰兒甫經出世、臟腑何等嬌嫩、除乳汁哺養外、他物皆非所宜、育嬰家不可不注意焉、

自來血 功能旺血補精、產婦服之、排除惡露、添生新血、並能助長乳房、增加乳腺分泌力、使生多量稠厚之乳汁、哺養嬰兒、助長發育、壯健筋骨、更能追補先天之不足、種種功效、難以枚舉、凡身體虛弱之產婦、缺乏乳汁之嬰兒、不可不服也、與爲哺養之良法、誰曰不宜、

▲自來血定價 大瓶二元 小瓶一元二角

上海五洲大藥房發行 各埠藥房均有出售

2130

清宮藏字畫

▲墨蹟九種▼
唐虞世南廟堂碑 一冊八角
宋拓化度寺邕禪師 一冊念元
二希堂寶 三冊念元
晉拓保母帖 一冊一元
蘇東坡養生論 一冊六角
蘇東坡墨跡三種 一冊二元二角

▲名畫十種▼
孫過庭書譜序墨蹟 一冊四元六角
右軍千文尺牘合冊 一冊一元四角
蘇東坡春帖子詞墨跡 一冊一元六角
蘇東坡居士洞庭春色賦 一冊二元
宋元寶繪三集 每集三元八角
元彩宣和臨古十七家 一冊三元八角
李龍眠蜀川勝概圖 一冊二元
漁山畫冊神品 一冊四元六角
南田墨戲冊 一冊一元六角
吳道子釋迦降生圖 一冊一元二角
宋宣和六鶴圖 一冊八角
元宮游戲圖 一冊八角
惲南田山水八幅 三元二角
中國歷代帝后像 一冊十元

上海四馬路望平街 有正書局啓

除根白濁丸

能佐賴
諸君曾服諸般白濁丸不靈者不可不試
每瓶二元 小瓶一元
總發行所上海三馬路大舞台對面 能佐賴大藥房
永安先施及各藥房均有出售

商場行市

匯市仍堅

▲洋釐 昨市仍趨堅穩、早市七錢二分半、比上日大七五、午市七錢二分四八七五、比上日收市加三七五、交會內交易甚爲暢旺、市氣漸堅、計早市做開票劃頭款一百餘萬、客帳如有二十萬之譜、蓋以長江漢口等處大通電三萬、共有百餘萬之譜、而商業進出亦彩、惟無大宗買賣、銀行互市三四十萬、來源仍以杭城爲多、小同行做票角早午同計六錢一分六七五、比上日小一釐、毫洋早五錢八分二五、午市五錢八分四六二五、較前日大二五、成交做約十萬、銅元平和、昨總五百文、計三百九十四千五百文、衣牌二千八百六十文、稍降二文、角坯仍計二百三十一、貼水亦無升降、爲五十五文、

▲銀拆 昨各銀行收解款如常、計有三百餘萬、華商各莊亦無大宗出入、約計收解貨票匯劃等款四百數十萬、銀拆依然奇緊、上下午仍開二分、銀行掛牌亦爲二分、大條銀裝往杭州津滬者二百餘隻、

標金續漲

昨（二十一）標金繼續堅漲、同業交易不甚暢盛、大都少數出入、自早市大條及英美銀均趨、故漲幾錢、人心似堅、英滙揭發又加四五錢、午收同落三四錢、下午祇有二錢上落、市場買賣開散、提早開市、收盤較前天計漲五錢、華商外匯交易尚稱不寂、日金約有二百萬元進出、市況似堅、五月份標金開盤三百六十四兩元錢、計加三錢、次爲六十四兩七錢、復又減去二三錢、日金本月份銀行吃過七四二五、四月份七四三七五、先令開出掛價忽更、賣戶略多、遂減爲六十四兩二錢、同業會結進六月份日金七四七五、五月份七四六二五、係由正金售出、以後市面稍懸、致價提增幾錢、十點一刻以後、日金六月份正金賣出七四八一二五、又四月份華商銀行互做七四四三七五、十點四十餘分做六十五兩一錢、此時六月份總結七四八七五、移時華銀行及住友等會出六月份七四八一二五、復降去三四錢、午時收市爲六十四兩七錢、下午開出同爲六十四兩七錢、因逢星期三、外匯無市、銀行交易呆滯、標面上實賣停頓、價只有二錢升降、至三點三十餘分即行收市、價爲三百六十四兩七錢、比較前天計加五錢、一日間最大價三百六十五兩一錢、最小價三百六十四兩二錢、計有八錢高低、遂漲三四月同爲六十四兩、五月六十五兩、補水上下午同爲六十四兩、物品早開六十四兩五錢、午收六十四兩八錢、下午六十四兩七錢五分、收市六十四兩八錢、

外匯仍不更

昨（二十一）本埠外匯掛牌仍無更動、惟意大利縮去二元、計一千一百八十八利耳、瑞士仍爲三百念六元、倫敦及紐約銀行均稍見縮、日英日美如此、又銀行私電銀價亦降一二五、日英未更、滙市漂金續見漲象、外匯內情稍緊、但無過於變更、華商買賣不寂、英美兩匯祇有少數交易、市價頗堅、滙豐商約有二百萬元進出、銀行如正金住友及華銀行均有售出、開亦有購進、近期人心平定、迨午收較上日略好、英美匯平、惟上午先匯加一二五外、英美五匯不相上落、下午内債週三、向例無市、故提早收市、

▲英匯 掛牌勿更、内線穩固、交易冷淡、上午六月份出價二先令七辨士〇六二五、買進價二先令七辨士一二五、三四月份出價二先令七辨士〇九三七五、進價七辨士一八七五、銀行對做一萬餘、價七辨士一二五、又大通吃進一萬餘、價同、以後市面頗平、未有變更、

▲美匯 掛牌勿動、內部平定、華商少數買進、上午六月份出價六十三元一二五、進價六十三元二五、華比售出五萬元、六十三元二五、係做日東匯兌、又出本月份五萬元、四月

整理債始疲後漲

▲下午均回漲一元許 ▲成交數二百十餘萬元

昨公債期貨市況非常鴻旺、中以整六遠期尤形暢盛、計全日成交總數、達二百〇五萬元、內整六三月期二十二萬五千元、四月期一百〇三萬元、七萬七千五百元、至各價市價、七長整長三月期四十二萬五千元、四月期三十七萬元、現貨上午開出數種、惟交易清淡、即二五庫券昨爲第一日開拍、進出亦甚平淡、至下午祇有二五一千元、金融二萬一千元、二五庫券四種做開、交易較盛、總計成交整六二稀做開、交易較盛、總計成交整六二十二萬五千元、七長整長三月期四十二萬五千元、四月期、六於上午初開較前日續趨鬆軟、其後更有向下之勢、迨後市開出、攤勢挨變、市上人心轉佳、買方收購亦殊活動、賣戶補進漸緊、因之市上頓有求過於供之勢、於是漸漸高昂、收盤尤勁、比之上午驟漲一元許、較前日七長同好七八角、整六大半元、整六現貨因於前市開出、故較前日續降四角、金融亦較週初略好、二五庫券下午雖微縮、而獨勢甚穩轉也、茲分述於後、

▲七年長期 七長現貨無市、三月期在上午由六元三角縮至五元八角、後市轉趨向上、收盤最高爲七十七元、較之前日回好六角、四月期初亦疲降、下午步高至七十七元三角、比前市漲一元一角、較前日大八角、

▲整理六釐 整六現貨於上午開出、始爲九元二角、其後又降爲六十八元八角、比之前日小去四角、三月期初開時與前日相仿、繼仍鬆軟、下午驟轉挺價、結果爲七十元〇五分、比前日同大五角、四月期在上午縮進七十元之內、最低時約比前日

内匯平穩

昨（二十一日）華商銀行公會報告、各省匯兌市況尚稱平穩、惟京津漢口洋匯見下游、青島則稍上漲、此外各埠均無榮枯、計北京洋匯一千〇十三元、天津一千〇十二元、各跌五角、漢口一千〇十五元、降五元、青島一千〇十二元、漲半元、又中行接津電、仍爲一千〇五十八兩七錢五、

大條回縮

（二十一日）接倫敦來電、大條銀近期已回縮〇六二五、計爲念六辨士二五、遠期縮〇六二五、計爲念六辨士四三七五、（合英匯二先令七辨士二五）、歐市平平、印度美國買進、中國傳出、又美銀價亦縮一二五、計爲五角七分三七五、英對美已加一八七五、計四元八角八分一八七五、英對美加一八七五、計四元八角八分、日英仍爲一先令十一辨士三一二五、日美如故、計四十七元、英對上海減小〇六二五、計二先令七辨士二五、當日路透及電通社電神戶市因逢日本春節紀念休業、故無報告、

棉市始漲終疲

昨（二十一日）紐約棉市以政府報告利於買進及空頭抵補致買氣發旺而漲、計各月期價大四十五至三十浦、棉市五月期大一・〇九辨士、十月期大一・〇九辨士、現貨小一・〇六辨士、孟買棉市初穩紐約而跌、但後以本地多頭買進而漲、計平茄爾及勃洛去均不動、奧姆辣大二羅比、大阪棉市停市、本埠棉市以外棉漲勢堅挺、故市氣益形激昂、但後祗以多頭獲利轉賣而略回疲、紗布交易所漢標前市各月大三錢至二錢、但後市同小五分至二錢、共成交五萬三千二百擔、各月期價如下、

[illegible]

現貨交易仍淡、但人氣極堅、賣戶無傳就之態、到貨計餘姚花三千七百五十包、通州花六百包、南市出數三萬斤、北市一萬斤、收價同前、茲將開出各花價列下、

[illegible]

紗市未衰

▲現紗 昨日（星期三）現紗市況殊堅、前以細紗銷暢而價獨秀、昨日適得其反、蓋廣帮大批吸收十支粗紗故也、中等十六支比較尚堅、總之市面形勢如逐日能有一二千成交、尚有進展希望、昨日廣東帮進一千六百包、漢口帮進二百五十包、內地帮進一百七十五包、汕頭寧波江西蕪湖鎮江福建廈門煙台秦皇島等帮進三百餘包、合計二千三四百包、同行交易三百包、東福伊藤兩洋行各進五十包、賣價大五錢至一兩外、茲列市價如下、

[illegible]

▲二五庫券 二五大票現貨開出十元〇四角、較前日大四角、其小票價爲六十一元七角半、比上午小二角五分、市略大一角、總發諸總價約在六十五元左右、

▲金融大票 金融現貨於上午開出一次、價爲八十四元八角、較週初所開者大四角、

證交本月期貨交割預告

華商證券交易所因已屆下旬、昨於市場預告、定於是月三十日交割、二十八日起、停止本月份期貨交易、以便辦理帳計算手續、茲錄公告於後、案照本交易所營業細則第六十一條之規定、本月期貨交易如有買賣雙方自行交割者、須由雙方經紀人於本月二十八日下午五時前、將種類數目報告本所、以便轉帳（但賣戶不得與買戶轉帳、賣戶不得與賣戶轉帳）其有對帳者、亦以二十八日下午五時爲限、逾時概不受理、

▲期紗 紗布交易所十六支人鐘標準昨上日之餘威、乘歐市之暴漲、開盤時漲勢殊覺洶洶、旋以多頭獲利了結、穩健者不敢急進、氣象轉疲、而一部分隨之反響、於是遠月依然未能站立在一百六十兩關外、結果近期強近兩、遠期平平、共成交二萬八千一百五十包、茲將收盤行情比較如下、

[illegible]

市價一覽

三月念一日（禮拜三）市

◉國外匯票 [illegible]

◉國內匯兌 銀行公會報告各省匯市 [illegible]

◉各國匯價 [illegible]

◉金市 [illegible]

◉銀洋錢市 [illegible]

◉滬南米市 [illegible]

◉滬北米市 [illegible]

◉油豆餅 [illegible]

◉雜糧 [illegible]

◉無錫米市 [illegible]

◉無錫雜糧市 [illegible]

◉無錫紗市 [illegible]

◉上海華商紗布交易所 [illegible]

◉上海證券物品交易所 [illegible]

◉上海華商證券交易所 [illegible]

◉紐約棉市 [illegible]

◉利物浦棉市 [illegible]

◉孟買棉市 [illegible]

◉旅行一覽

滬杭甬鐵路行車時刻表

滬杭段 [illegible]

船期

▲進口輪船報告 [illegible]

▲出口輪船報告 [illegible]

外洋輪船報告

[illegible]

法庭公布

—地方法院—

▲拍賣 地方法院定期拍賣訟案債務人財產如下、（一）四月二日（計開）（一）拍賣之標的物、房屋二十八保虹橋路邊平房一間半及餘地、（三）最低價額、銀元四百零六元一角二分五厘、（四）開看筆錄之處所、本院承發吏辦公室、（五）領看人馬周氏、地保陳秋江及本院承發吏呂兆熊、（一）同日、（計開）（一）拍賣之標的物、地畝房屋、（二）物之所在地、寶邑江灣廠殿號十圖光字圩第十七號第一坵王順根等則田二畝九釐二毫、又平房五間、（三）最低價額、銀元二千一百十一元八角五分、（四）開看筆錄之處所、本院承發吏辦公室、（五）領看人龔如桂、地保唐錫山及本院承發吏呂兆熊、（一）四月一日（計開）（一）拍賣之標的物、田畝、（二）物之所在地、坐落上邑二十八保一區七圖傳字圩第三十五號何玄安戶田田六分六厘六毫、（三）最低價額、銀元二百八十四元七角一分五厘、（四）開看筆錄之處所、本院承發吏辦公室、（五）領看人唐志雲、地保楊水康及本院承發吏王陳繼、

▲民事批示 ▲李智信等請求發還縣堂田、呈悉、查本案判決後、該未准原縣送還、是否確定、無從懸揣、所請暫從緩議、▲沈已兩文前縣還送證在案、並仰知照、▲朱文輝請領銀元由、狀悉、已據辦源卿交洋二十元、仰於本月二十三日上午十時、來院具領、餘狀候續傳訊追、▲張顧氏請拍賣不動產由、狀悉、候縣商會將鑑定情形函復後、再行佈告拍賣可也、▲方金鴻請查封由、狀悉、仰

[illegible]

▲民事裁決 ▲徐錫根易科罰金一案、（主文）應請照准、

▲刑事判決 ▲李成等共同賭博一案、（主文）被告李成等十八名、犯共同賭博財物一罪、各處罰金五元、未決羈押日數、以二日抵罰金一元、罰金如無力完納、以一元折算

—臨時法院—

▲民事判決 ▲程佛祥與程黃氏因撤銷管理權涉訟一案、（主文）原告之訴駁斥、訟費由原告負擔、▲裕記公司與羅樹銘因保證債務涉訟一案、（主文）被告應代陳蓮塘償還原告借款銀一千四百兩、及自約定清償之日起、至執行終了之日止、按月一分二釐之利息、訟費由被告負擔、▲鄒勝元與郭吉卿因保證債務涉訟一

▲刑事判決 [illegible]

▲刑事批示 [illegible]

▲民事批示 [illegible]

▲公示送達 ▲股三慶與唐阿坤因撤銷婚約涉訟一案、因被告唐阿坤所在不明、文件無從送達、茲本院定於四月十七日上午十時、爲言詞審理日期、合將該被告應收之傳票、依法公示送達、

[illegible]